

觀光服務

【觀光資訊】	
福岡縣觀光聯盟	TEL 092-645-0019
福岡縣 商工部 觀光局 觀光振興課	TEL 092-643-3429
福岡縣觀光溫泉地協會	TEL 092-645-0019
福岡觀光土產品協會	TEL 092-645-0019
福岡縣物產振興會	TEL 092-651-7288
福岡縣東京事務所	TEL 03-3261-9861
福岡縣名古屋事務所	TEL 052-262-6938
福岡縣大阪事務所	TEL 06-6341-3627
福岡縣文化觀光情報廣場(ACROS內)	TEL 092-725-9100
博多港國際碼頭綜合服務處	TEL 092-282-4871
朝倉觀光協會	TEL 0946-24-6758
蘆屋町觀光協會	TEL 093-221-1001
飯塚觀光協會	TEL 0948-22-3511
糸島市觀光協會	TEL 092-322-2098
浮羽觀光未來發展公社	TEL 0943-76-3980
大川觀光協會(大川TERRAZZA)	TEL 0944-87-0923
大牟田觀光協會	TEL 0944-52-2212
岡垣町觀光協會	TEL 093-281-5050
小郡市觀光協會	TEL 0942-72-4008
嘉麻市觀光城鎮建設協會	TEL 0948-43-3680
川崎町觀光協會	TEL 0947-73-3838
香春町觀光協會	TEL 0947-85-8035
荻田町觀光協會	TEL 093-434-5560
北九州觀光會議協會	TEL 093-541-4151
久留米觀光會議國際交流協會	TEL 0942-31-1717
黑木町觀光協會	TEL 0943-42-9190
古賀市觀光會	TEL 092-940-2300
篠栗町觀光協會	TEL 092-947-1880
新宮町觀光款待協會	TEL 092-981-3470
田川廣域觀光協會	TEL 0947-45-0700
太宰府觀光協會	TEL 092-925-1899
筑後市觀光協會	TEL 0942-53-4229
筑紫野市觀光協會	TEL 092-922-2421
築上町觀光協會	TEL 0930-31-0306
直方市觀光物產振興協會	TEL 0949-28-8135
英彦山觀光福祉協會	TEL 0947-85-0454
廣川町觀光協會	TEL 0943-32-5555
福岡觀光會議局	TEL 092-733-5050
福津觀光協會	TEL 0940-42-9988
光之道DMO福津	TEL 0940-62-5790
京都町觀光城鎮營建協會	TEL 0930-33-5771
三山市觀光協會	TEL 0944-63-3955
宮若市觀光協會	TEL 0949-55-9090
宗像觀光協會	TEL 0940-62-3922
柳川市觀光協會	TEL 0944-73-2145
八女市茶之國旅客服務處	TEL 0943-22-6644
行橋市觀光協會	TEL 0930-25-0086
豐前市觀光協會	TEL 0979-53-6660
大野城市繁榮促進協議會	TEL 092-558-1303

交通服務

【航空】	
日本航空(JAL)・日本越洋航空(JTA)	TEL 0570-025-071
全日空(ANA)	TEL 0570-029-222
天馬航空(SKY)	TEL 0570-039-283
富士夢幻航空(FDA)	TEL 0570-55-0489
星悅航空(SFJ)	TEL 0570-07-3200
捷星航空(JJP)	TEL 0570-550-538
樂桃航空(APJ)	TEL 0570-001-292
天草航空(AMX)	TEL 0969-34-1515
東方空橋(ORC)	TEL 0570-064-380
【鐵道・巴士・計程車】	
JR山陽新幹線:JR西日本	TEL 0570-00-2486
九州新幹線・在來線:JR九州	TEL 0570-04-1717
地下鐵:天神旅客服務中心	TEL 092-734-7800
西鐵旅客中心	TEL 050-3616-2150
昭和巴士 乘合事業部	TEL 0955-74-1114
北九州單軌電車	TEL 093-961-0101
北九州市營巴士 若松營業所	TEL 093-771-2765
平成筑豐鐵道	TEL 0947-22-1000
甘木鐵道	TEL 0946-23-1111
甘木觀光巴士	TEL 0946-22-1513
堀川巴士 八女營業所	TEL 0943-23-6128
福岡縣計程車協會	TEL 092-474-8340
福岡市計程車協會	TEL 092-434-5100
皿倉山纜車	TEL 093-671-4761
【船舶】	
博多港國際碼頭	TEL 092-282-4871
海洋東久渡輪 北九州乘船所	TEL 093-481-7711
名門大洋渡輪	TEL 093-481-2311
阪久渡輪	TEL 0570-01-8989
東京九州渡輪 東京預約中心	TEL 03-5860-9488
九州郵船	TEL 092-281-0831
關門汽船 [門司港・唐戶]	TEL 093-331-0222
北九州市營渡船・若戶航路 [若松・戶畑]	TEL 093-861-0961
福岡市營渡船 [博多・志賀島・海之中道]	TEL 092-291-1085
福岡市營渡船 [能古島・姪濱]	TEL 092-891-6327
海中路線 [MARIZON・博多碼頭・海之中道]	TEL 092-845-1405
宗像市營渡船[神湊・大島]	TEL 0940-72-2535
【遊輪】	
博多灣遊覽船	TEL 080-5215-6555
北九州工廠夜景遊覽船(關門汽船)	TEL 093-331-0222
【道路資訊】	
日本道路交通情報中心 福岡中心	TEL 050-3369-6640
福岡都市高速公路情報	TEL 050-3369-6680
福岡高速即時路況專線(僅限福岡都市高速)	TEL 092-643-1300
北九州都市高速公路情報	TEL 050-3369-6688
北九州高速即時路況專線(僅限北九州都市高速)	TEL 093-931-1400



[聯絡資訊]
福岡縣商工部觀光局觀光振興課
 〒812-8577福岡縣福岡市博多區東公園7-7
 TEL 092-643-3429
福岡縣觀光聯盟
 〒812-8577福岡縣福岡市博多區東公園7-7
 TEL 092-645-0019
<https://www.crossroadfukuoka.jp/>

※本資訊是依照福岡市、北九州市教育旅行手冊、
 福岡縣溫泉地協會、福岡縣旅遊官網、
 市町村觀光課・觀光協會一覽表修訂

2026年3月 發行

福岡縣教育旅行指南

FUKUOKA SCHOOL EXCURSION GUIDE

眾多快樂學習主題!

eco

Future

experience

industry

history

SDGs

FUKUOKA ONE HEALTH

九州的玄關口

在福岡的感動體驗



從古代與亞洲進行貿易交流的歷史、奠定近代日本基礎的製鐵與煤炭產業，到引領未來的成長型產業與環境事業，以及傳遞戰爭悲劇的和平教育，在福岡縣的教育旅行中，學生們可以學習廣泛而多元的內容。作為九州的玄關口，福岡縣每年吸引約一千萬名觀光客造訪，一同來體驗這裡獨一無二的感動之旅吧。

在福岡縣才能體驗的 八大「學習」主題

1 學習主題 One Health P05-06

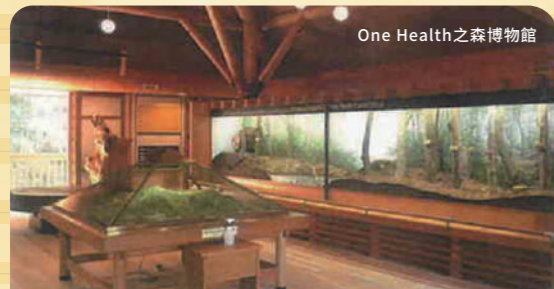

以2016年在北九州市通過的「福岡宣言」為起點，福岡縣率先制定全國首部《One Health 推進基本條例》，並以「六大核心支柱」為重心，積極展開 One Health 的實踐行動。

2 學習主題 SDGs P07-10



在 2020 年起實施的新學習指導要領中，特別重視「主動、對話、深度學習」的教學理念，鼓勵學生主動發現課題、探索解決問題的方法。福岡縣內不僅有 6 座被認為「SDGs 未來都市」的城市，也擁有眾多可學習 SDGs 的設施。

5 學習主題 成長產業 P17-18



福岡縣以汽車產業與機器人產業為核心，聚集了各式各樣的企業，並致力於環境永續相關的研究與實踐。作為引領亞洲發展的產業重鎮，福岡縣正朝向未來大步邁進。

6 學習主題 和平教育 P19



位於筑前町的和平紀念館，建於曾被稱為「東洋第一」的大刀洗飛行場舊址。在第二次世界大戰時期，這裡是特攻隊的中繼基地，許多年輕人從此飛向戰場，留下深刻的歷史印記。

福岡街區散步 P23-24

在九州最大的城市—福岡市，可體驗最新的潮流文化；在充滿懷舊風情的門司港，則能感受浪漫的歷史氣息。從過去到現在，福岡始終是連結亞洲的門戶，快來感受這座城市的活力吧！

來體驗自然吧! P25-26

在福岡縣，只要從市中心稍微移動一點距離，就能親近有山有海的大自然。能同時體驗「城市」與「自然」，正是福岡縣獨有的魅力。

在都市學習吧! P27-28

福岡縣擁有職棒與足球 J 聯盟球隊，千萬別錯過在球場熱血的應援體驗。若喜歡藝術文化，新落成的劇場與博物館也十分推薦。

目錄	北九州SDGs探究學習課程	29	福岡縣內主要的團體住宿設施一覽	33
	福岡的教育旅行景點	30	福岡縣內主要的團體午餐設施一覽	34
	福岡的農村住宿體驗	31	觀光資訊・交通資訊	封底
	推薦行程	32		

眾多快樂學習主題!

為了讓教育旅行成為更難忘的體驗，福岡縣精心規劃了「八大學習主題」。各主題皆有眾多可接待團體參訪的設施與歷史遺跡，可依需求安排學習活動。

3 學習主題 與亞洲的交流 P11-12



自古以來，福岡縣便是與中國大陸及朝鮮半島進行貿易交流的重要據點，曾設有太宰府政廳與鴻臚館等外交與行政機構。此外，縣內亦有被列入世界遺產的「神之島」宗像・沖之島及相關遺產群」等眾多珍貴的歷史文化遺跡。

4 學習主題 近現代產業 P13-16



在明治時期，福岡縣南部的大牟田市與筑豐地區是日本首屈一指的產煤區。北九州市的官營八幡製鐵所也在此背景下發展成日本製鐵業的重鎮。現今福岡縣仍保留許多見證日本近代化歷程的產業遺產，並有多處可供參觀學習的相關設施。

7 學習主題 傳統文化 P20



在商業古都博多、以及傳統產業興盛的久留米與八女地區，不僅可體驗傳統文化，還可近距離接觸「博多祇園山笠」與「戸畑祇園大山笠」等，被列入聯合國非物質文化遺產的日本代表性的傳統祭典。

8 學習主題 環保尖端 P21-22



福岡縣正積極推動環境永續發展，透過導入環境友善能源、推行資源回收、以及建設生態池等多元的環境保育計畫，正邁向「最先進環境城市」的目標前進。

One Health是什麼？

One Health (同一健康) 的理念

目前，地球正面臨著多項挑戰—隨著人口增加、森林開發與農地擴張等土地利用的變化，自然環境逐漸惡化，地球暖化等氣候變遷的影響也日益明顯。同時，人類進入過去未曾踏足的原始自然地帶，與野生動物接觸的機會也大幅增加。因此，像新冠病毒感染症這類「人畜共通傳染病」的發生頻率也隨之上升。面對這些問題，必須以「人類的健康」「動物的健康」與「環境的健全性」作為一體的「One Health (同一健康)」為理念，採取整合性的行動來守護共同的健康。唯有地球上的動物與地球本身保持健康，我們才能健康地生活。這項理念如今已在全球廣泛推行，並在「G7高峰會」及「第15屆聯合國生物多樣性大會 (COP15)」等國際會議中獲得認可。



一起學習One Health的「六大基本方針」吧！

01 人畜共通傳染病對策

「人畜共通傳染病」是指可在人與動物之間互相傳染的疾病。為了預防感染，外出回家後應立即漱口，並用肥皂仔細洗手。進入草叢或林地時，應穿著長袖衣物與長褲保護身體，避免被帶有病原體的昆蟲叮咬。



04 打造人與動物共生的社會

狗、貓、鳥等寵物，帶給我們的生活幸福的陪伴，搜救犬與導盲犬等更是為人類努力服務的夥伴。然而，現今仍有虐待或棄養動物的悲傷事件在發生。飼養動物時，務必要先了解正確的飼養知識。

02 抗藥性細菌對策 藥劑的正確使用與管理

我們在感染細菌時，通常會用藥物治療。然而，近年來「抗藥性細菌」的數量逐漸增加，導致感染症變得越來越難治療。這些細菌的產生，被認為與錯誤的用藥方式或劑量有關。因此，請務必遵照醫師指示，在規定的期間內、依照正確的劑量與次數服藥。



05 打造健康

保持身心健康是所有人的願望。無論年齡、性別，或是否有身心障礙，運動不僅能增強體力、促進健康，更能帶給人們活力。讓我們透過遊戲與運動，一起追求身體與心情都「健康」的狀態吧！

03 環境保護

由於地球暖化與大規模森林砍伐，人類與動物的生存空間正逐漸發生變化。唯有維持良好的自然環境與生態平衡，人與動物才能健康共存。從身邊的小事做起，一起守護環境吧。

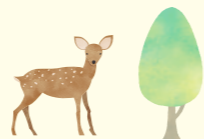

06 改善環境·人·動物之間的關係

我們每天的健康，來自於健全的環境中培育出的食物。認識食物的產地，多食用當地出產的新鮮食材，不僅能保護我們周遭的環境，也有助於守護動物與人的健康。

1 ~感受One Health的理念~ 四王寺縣民之森(One Health之森)



四王寺山由大城山等四座山峰所構成，並擁有古代山城遺跡「大野城」，是蘊含豐富歷史的山區。位於此地的「One Health之森 四王寺」，是佔地 342 公頃的廣闊森林。在這片自然中，不僅能享受四季的森林浴，讓身心煥然一新，也能透過與動植物的接觸，學習生物多樣性的重要性。一起來歷史與自然交織的四王寺山，度過一段療癒而充實的時光吧。

One Health體驗課程 (提案)

- One Health概要解說
- 參觀 One Health之森博物館
- One Health之森散步
「森林浴體驗導覽」(由專業導覽員同行)
- 工作坊
(進行有關One Health的思考、討論與發表)

※課程內容可依您的需求進行調整



地點 糟屋郡宇美町大字四王寺207
體驗時間 90~180分 體驗費用 需洽詢
可接待人數 需洽詢 大客車停車場 大型巴士(8台)
聯絡洽詢:050-9001-8912 (福岡縣修學旅行支援事業事務局)

3 ~第一個One Health啟發設施~ 森林空中滑索·添田

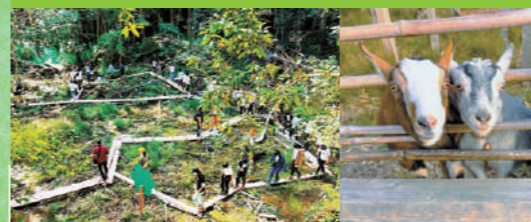

獲得「福岡縣One Health啟發設施」認證的森林空中滑索，是結合遊戲與學習的體驗型環境教育設施。在規劃完善的森林與生態池中，可觀察到包含瀕危物種在內的各種動植物。透過環境專家與前動物園員工的導覽解說，在享受刺激冒險活動的同時也能學習自然環境的重要性，是一個充滿魅力的場所。

One Health體驗課程 (提案)

- One Health概要解說
- 走入整備完善的森林，了解健康的生態系的運作機制，並實地觀察飼養在濕地生態池的淡水魚和森林牧場中的吐噶喇山羊等動植物，進行寓學於樂的環境教育活動。

※課程內容可依您的需求進行調整

地點 田川郡添田町野田1288-3 (鄰近道路休息站 歡游會英彦山)
體驗時間 One Health研修30分
(若額外進行森林空中滑索體驗則合計60~180分)
體驗費用 1500日圓
(若有安排空中滑索體驗，追加500日圓即可參加One Health課程)
可接待人數 最多200人 大客車停車場 大型巴士(4台) 公休日 不定期
聯絡洽詢:080-3975-4010

2 ~One Health宣言單位~ 福岡兒童短期大學



福岡兒童短期大學於2024年設立的「One Health Garden」，是讓人們透過與流浪犬、貓互動，學習尊重生命與動物福利的場所。在這座人與動物、環境和諧共生的綠洲，學生能親身體驗福岡縣所推動的One Health理念。在鄰近的日本經濟大學英式花園中，還能欣賞玫瑰等四季花卉與湖畔白天鵝悠遊的美景。

One Health體驗課程 (提案)

- One Health講談 (One Health基本介紹·經驗分享)
- 工作坊 (可安排與短期大學的學生交流)
- One Health Garden研修
(在實際收容流浪貓狗的設施中進行研修)

※課程內容可依您的需求進行調整

地點 太宰府市五条3-11-25
體驗時間 60~180分 體驗費用 需洽詢 用餐(午餐) 需洽詢
可接待人數 需洽詢 大客車停車場 大型巴士(4台)
聯絡洽詢:050-9001-8912 (福岡縣修學旅行支援事業事務局)

一起體驗、思考「One Health」吧！

4 志賀島遊客中心



地點 福岡市東區勝馬1803-1
聯絡洽詢 092-643-3369 (福岡縣自然環境課自然公園係)
於2023年完成整修，館內展示介紹發現國寶「金印」的志賀島獨特的自然與歷史，同時也推廣與 One Health 相關的活動。

5 One Health Center (預計2027年中啟用)



地點 三山市瀨高町高柳960-4
(保健醫療經營大學舊址)
聯絡洽詢 092-643-3623 (福岡縣One Health綜合推進課)
整備中的「One Health Center」，未來將此進行人畜共通傳染病防治及抗藥性細菌對策等相關的調查研究與專業人才培育工作。



SUSTAINABLE DEVELOPMENT GOALS

SDGs:什麼是永續的開發目標?

SDGs (永續發展目標, Sustainable Development Goals) 是2015年9月於聯合國高峰會上通過的《2030年永續發展議程》中所提出的國際目標,期望在2030年前實現一個「不讓任何人被遺漏」的永續社會。SDGs由17個大目標與169個細項組成,以整合性的方式面對經濟、社會與環境等領域的多元課題。

聯合國倡導的 17大 行動目標



- 目標 1** 消除各地一切形式的貧窮
- 目標 2** 消除飢餓,達成糧食安全,改善營養及促進永續農業
- 目標 3** 確保健康及促進各年齡層的福祉
- 目標 4** 確保有教無類、公平以及高品質的教育,及提倡終身學習
- 目標 5** 實現性別平等,並賦予所有婦女權力
- 目標 6** 確保所有人都能享有水及衛生及其永續管理
- 目標 7** 確保所有的人都可取得負擔得起、可靠的、永續的,以及現代的能源
- 目標 8** 促進包容且永續的經濟成長,達到全面且生產力的就業,讓每一個人都有一份好工作
- 目標 9** 建立具有韌性的基礎建設,促進包容且永續的工業,並加速創新
- 目標 10** 減少國內及國家間不平等
- 目標 11** 促使城市與人類居住具包容、安全、韌性及永續性
- 目標 12** 確保永續的消費與生產模式
- 目標 13** 採取緊急措施以因應氣候變遷及其影響
- 目標 14** 保育及永續利用海洋與海洋資源,以確保永續發展
- 目標 15** 保護、維護及促進領地生態系統的永續使用,永續的管理森林,對抗沙漠化,終止及逆轉土地劣化,並遏止生物多樣性的喪失
- 目標 16** 促進和平且包容的社會,以落實永續發展;提供司法管道給所有人;在所有的階層建立有效的、負責的且包容的制度
- 目標 17** 強化永續發展執行方法及活化永續發展全球夥伴關係

SDGs 17大目標節錄自台灣行政院《聯合國永續發展目標 (SDGs) 說明》之中文翻譯

福岡縣內的行動成果

~被國家選定為「SDGs 未來城市」~

所謂「SDGs未來城市」,是指日本政府(內閣府)從全國各地選出,積極推動SDGs理念與綜合發展,且特別有潛力透過「經濟、社會、環境」三大面向創造新價值、實現永續發展的城市或地區。福岡縣內共有 6 個地區獲選,並各自展開獨特的實踐行動。

北九州市 (2018年度 選定)

以「北九州學習者 ESD Station」為據點,市內的大學生等一般市民與 NPO 團體合作,舉辦「撿垃圾」與「市民交流會」等活動。這些行動也促進了社區發展與市民的自豪感。



出處:北九州市



福岡縣地方政府 SDGs認定歷程

- 2018年 北九州市與全國29都市一同獲選「地方政府SDGs模範事業」
- 2019年 大牟田市、福津市與全國31都市一同獲選「SDGs未來都市」
- 2020年 宗像市與全國33都市一同獲選「SDGs未來都市」
- 2022年 直方市與全國30都市一同獲選「SDGs未來都市」
- 2023年 糸島市與全國28都市一同獲選「SDGs未來都市」
- 2024年 吉富町與全國28都市一同獲選「SDGs未來都市」

全國總計「SDGs未來都市」206都市(207地方政府)「自治體SDGs模範事業」70都市

2020年起在日本施行的新學習指導要領中,特別強調「主動、對話、深度學習」,鼓勵學生主動發現課題,並思考解決問題的方法。福岡縣內有多處可學習「SDGs」的教育設施,可為學生打造高品質的學習之旅。

學習日本衛浴的歷史·演進與前人的精神

MAP 1-C **TOTO 博物館** 北九州市

TOTO博物館是為了紀念TOTO創業100週年,於2015年8月開設的特別設施。透過約1000件展品,介紹TOTO的創業精神、製造理念,以及衛浴設備的發展演進。在這裡不僅可了解衛浴設備的歷史文化,也能學習TOTO技術革新的精神。

《展示內容》

博物館外觀
TOTO的創業精神
在這裡可以感受TOTO初代社長大倉和親先生的創業理念—「希望讓日本人享有舒適、衛生的生活」。而這份想法正與現今SDGs的想法一脈相承。

國際展示間 **整體衛浴**

學習重點

- 參觀前,可透過導覽講座學習 TOTO 集團在 SDGs 上的實踐與努力。
- 館內解說可搭配專用學習手冊參觀探索與 SDGs 各項目標相關的展示內容。

沖水用水量的變化
TOTO透過開發節水型馬桶,對節約水資源持續做出貢獻。在這裡可以學習減少用水量與降低二氧化碳排放的關聯。

入場費 免費 **可接待人數** 最多80人 **建議參觀時間** 90分

北九州市小倉北區中島2-1-1 TEL.093-951-2534
需事前預約 ①10:00~ ②13:00~ ③15:00~ 週一、日本夏季盂蘭盆節期間、新年期間
大型巴士(3台) 從北九州市都市高速道路紫川出入口開車約5分

可體驗塑膠回收再生的製造中心

MAP 1-B **TSUYAZAKI BASE CAMP** 福津市

從這座「製造中心」步行四分鐘即可到達屋崎地區出名的美麗沙灘。學生可在此體驗淨灘活動,並利用粉碎機將廢棄寶特瓶蓋製成塑膠碎片,再製成形成再製成新的物品。能親手將收集的塑膠垃圾變成再生產品,是一項兼具環保意識與創意的真實體驗。館內也可提供關於海洋塑膠汙染與環境問題的學習講座。

學習重點

- 使用機械進行實作,不僅能學習環境議題,也能培養高品質的技術與職業技能。
- 可使用從家中帶來的廢棄塑膠,或是在淨灘活動中回收的塑膠垃圾,親身體驗塑膠再製的過程。展示區則可觀察廢塑膠再製的流程與成品。
- 透過實際體驗深入理解近年日益嚴重的海洋塑膠垃圾問題與廢塑膠回收再製的背景。

入場費 體驗費每人:500日圓~ 場地使用費、講師費(2小時):20,000日圓 **可接待人數** 1個班級/約20人(需洽詢) **建議參觀時間** 約120分

福津市津屋崎3-19-14 TEL.0940-51-3576
從官方網站線上預約(https://283bc.com) 週二、週四及隔週六、週日
小客車(8台) 從九州自動車道古賀IC開車約20分
※體溫37.5°C以上恕無法入場。

西日本第一個體驗型英語設施

MAP 1-C **KITAKYUSHU GLOBAL GATEWAY** 北九州市

這座於2022年春季開幕的設施,是西日本首個以體驗型英語教育中心。園區位於腹地廣大的太空世界舊址,為孩子們提供沉浸式的英語學習環境。學生可體驗擔任新聞主播、參與英語話劇演出等,同時也具備可進行團體活動的空間。

學習重點

- 西日本首座在日本就能體驗海外氛圍、學習英語的設施。
- 走出學校教室,讓學生沉浸在非日常的全英語世界學習。
- 透過「不斷嘗試、不怕犯錯」的學習過程,培養挑戰精神與積極學習的態度。

入場費 標準方案:150分 4,400日圓 輕量方案:90分 2,530日圓 **建議參觀時間** 標準方案:150分 輕量方案:90分

可接待人數 最多240人

北九州市八幡區東區東4-1 TEL.093-883-7168
https://www.kitakyushu-global-gateway.com/
9:30~18:00 需洽詢 約6,500台(含東區PROJECT停車場及附近停車場)
從北九州市都市高速光IC開車約2分

循環型社區營造的據點

MAP 4-B **BIOMASS CENTER REFRAIN** 三山市

REFRAIN是一座將廚餘、汙水與淨化槽污泥混合後進行甲烷發酵,產生的能源用於發電,而發酵後的消化液則製成生質液肥「MINORUN」回饋給農地的再資源化設施。自2018年啟用以來負責全市的廚餘回收與液肥的施用。此外,該設施建於廢棄的小學校地,部分舊校舍改建為共享辦公室、咖啡廳及食品加工室,成為活絡社區交流的新據點。

學習重點

- 地球暖化對策...透過廚餘回收再利用,成功將焚化垃圾與二氧化碳排放量減半。
- 永續發展...以地方資源生產電力與肥料,形成資源的循環。
- 社區活化...活用廢棄校舍設立咖啡廳與舉辦活動,打造社區交流的新據點。
- One Health...因致力於上述的環境保護與永續實踐,獲福岡縣「One Health 啟發設施第4號」認定。

入場費 需付費(請於申請網站確認) https://www.city.miyama.lg.jp/s031/kanko/080/020/20210527090336.html **建議參觀時間** 約90分

可接待人數 約40人 預約制:最晚1個月前需將申請表寄至電子信箱(請至網站確認)

三山市山川町重富121 TEL.0944-64-1545(三山市市役所環境政策課碳素社會推進係)
週二~週四10:30~12:00及13:30~15:00 週五~週一、日本國定假日、新年期間及公告日期 大型巴士(1台) 從九州自動車道三山柳川IC開車約10分

北九州生態城・次世代能源園區



MAP 1-C 北九州市生態城中心 北九州市

北九州市生態城中心是一個可以學習資源回收與循環型社會的設施，並設有能夠了解各種能源的次世代能源園區。



- 學習重點
透過工作人員的講解(投影片、DVD等)及展示室導覽，學習3R(減量、再利用、再循環)、資源循環、再生能源與節能等內容...

Table with admission fees, capacity (200 people), and recommended visit time (90-120 minutes).

從豐富的自然學習人與自然的共生



MAP 1-C 平尾台自然觀察中心 北九州市

在北九州國定公園平尾台，可以看到喀斯特地形與多樣豐富的動植物生態，並體會自然的珍貴。



- 學習重點
透過工作人員對展示品的說明與影片觀賞，學習平尾台豐富的自然環境。藉由地形的形成與相關解說，深入思考自然的重要性。

Table with admission fees, capacity (50 people), and recommended visit time (60-120 minutes).

讓更多人享有舒適的每一天



MAP 2-B IKEA 福岡新宮 新宮町

IKEA秉持著「讓更多人享有更舒適的每一天」的理念，提供兼具外觀、功能、品質、材質、運送效率且價格實惠的家具與生活雜貨。



- 學習重點
不僅能學習IKEA福岡新宮店中環境友善的設備與素材，也能了解商品在生產過程中對環境的關注與永續設計。

Table with admission fees, capacity (100 people), and recommended visit time (60-120 minutes).

在JICA九州學習SDGs



MAP 1-C JICA 九州 北九州市

JICA透過國際合作事業，致力於推動SDGs的實現與發展。在JICA九州，可以透過關於國際合作的講解、海外體驗分享與工作坊，深入了解日本與世界的連結。



- 學習重點
透過 JICA 海外協力隊成員的親身分享，學習開發中國家的現況、文化與在地活動，並透過工作坊思考 SDGs 相關議題，加深對世界課題的理解。

Table with admission fees, capacity (40 people), and recommended visit time (90-120 minutes).

守護健康的身體與乾淨的水



MAP 1-C 泡泡玉親膚石鹼株式會社 北九州市

以高品質天然油脂為原料，沿用傳統的釜炊製法，耗時細緻地製作出對人體與環境友善的無添加石鹼，是一家歷史悠久的製造商。



- 學習重點
透過影片與實驗，認識泡泡玉親膚石鹼的特點與對環境的友善。參觀實際生產的製造流程，學習背後的經營理念「守護健康的身體與乾淨的水」。

Table with admission fees, capacity (10+ people), and recommended visit time (70-90 minutes).

體驗約70種職業與社會活動 找到「我想做的事」



MAP 2-B KidZania 福岡 福岡市

KidZania是一座讓孩子們透過職業與社會體驗，學習社會運作方式的教育設施。透過在KidZania的「工作」體驗以及事前、事後的學習活動，孩子們能理解自己與社會的關聯。



- 學習重點
透過職業教育實踐課程與 SDGs 課程的學習單，能更深入地理解 KidZania 的體驗內容。

Table with admission fees, capacity (300 people), and recommended visit time (30-40 minutes).

在美術館學習SDGs



MAP 福岡亞洲美術館 福岡市

福岡亞洲美術館為了讓學生親近亞洲的文化與藝術，開設了多種學習課程。透過欣賞多元的亞洲藝術作品，並參與亞洲藝術家的創作或研究者的講座等活動，能培養豐富的創造力，同時促進跨文化交流。



- 學習重點
透過學習單欣賞亞洲近現代藝術作品，培養觀察與創造力。以 SDGs 相關主題為內容，欣賞作品後可撰寫心得並進行討論，深化理解與思考。

Table with admission fees, capacity (100 people), and recommended visit time (80 minutes).

在朝倉學習SDGs



MAP 3-C 山田堰 朝倉市

於2019年12月辭世的醫師中村哲先生，在協助阿富汗進行重建支援時，以朝倉市的山田堰為基本建造了灌溉用水設施。透過學習中村哲先生的貢獻與思想，可以思考水資源與和平之間的關聯性。



- 學習重點
學習用水設施建設所帶來的「和平」意義。思考何謂真正的國際人才，並探討實現 SDGs 所需的理念與行動。

Table with course fees (4,752 JPY), capacity (100 people), and recommended visit time (3 hours 30 minutes).

與亞洲交流的歷史

欣賞滿開梅花 供奉菅原道真公的天滿宮

MAP 2-B 太宰府天滿宮 太宰府市

太宰府天滿宮是福岡最具代表性的名勝之一，每年吸引超過1,000萬人前來參拜，其中多為祈求考試合格的考生。境內有一棵名為「飛梅」的神木，相傳是因懷念道真公而從京都一夜飛來的梅樹。



自2023年5月起，太宰府天滿宮展開睽違124年的重要文化財「本殿」整修工程，預計歷時約3年。整修期間於本殿前設置「臨時殿」，持續開放參拜。

學習重點

包括本殿、樓門與太鼓橋在內的建築氣勢恢宏，極具參觀價值

太宰府天滿宮供奉被尊為「學問、文化與藝術之神」的菅原道真公。神社建於道真公的陵墓之上，現存的本殿由筑前藩主小早川隆景於1591年(天正19年)所建立，現正進行大規模整修工程，並被指定為日本重要文化財。本殿為結構壯麗、裝飾華美的神社建築，同時也可視為道真公的廟(墓)。



參觀費 免費 可接待人數 無特殊限制 建議參觀時間 30分~60分

◎太宰府市宰府4-7-1 TEL.092-922-8225 <http://www.dazaifutenmangu.or.jp/>
◎依季節不同 ◎無 ◎大型巴士(100台) ◎從九州自動車道太宰府交流道開車約15分

被登錄為世界遺產的「神靈居住之島」宗像・沖之島及相關遺產群之一

MAP 1-B 世界遺產 宗像大社 宗像市

宗像大社は包含沖津宮、中津宮與邊津宮三座神社的總稱，為全日本6,200座供奉宗像大神神社的總本宮，每年約有100萬人前來參拜。

學習重點

附設可近距離欣賞珍貴國寶的神寶館

宗像大社は供奉天照大神之子神—宗像三女神的歷史悠久神社。尤其位於沖之島、供奉田心姬神的沖津宮，保留了以國家與皇室安泰為主題的國家級祭祀遺跡。神寶館內展示自沖之島出土的珍貴神寶也不容錯過。



參觀費 免費(神寶館:國小/國中生400日圓,高中/大學生500日圓,一般成人800日圓) 可接待人數 無特殊限制 建議參觀時間 90分

◎宗像市田島2331 TEL.0940-62-1311 <http://www.munakata-taisha.or.jp>
◎06:00~17:00(神寶館入館時間09:00~16:00) ◎無 ◎大型巴士(7台) ※依情況可能調整 ◎從九州自動車道若宮IC開車約25分 ※無法登島前往沖津宮(沖之島)

與亞洲積極交流的宗像氏長眠之地

MAP 1-B 世界遺產 新原・奴山古墳群 福津市

此地為宗像氏古墳。宗像氏為日本古代豪族，曾橫越海洋與中國大陸及朝鮮半島交流，並在沖之島舉行祭祀活動。



學習重點

宗像氏擁有高超的航海技術，曾協助當時與中國及朝鮮半島進行外交往來的大和王權，擔任領航與航路指導等工作。透過古墳參觀與導覽解說，可學習宗像氏的歷史與貢獻。

入場費 免費 可接待人數 無特殊限制 建議參觀時間 30分~60分

◎福津市奴山1382 TEL.0940-62-5093 <http://www.city.fukutsu.lg.jp> ◎全天開放 ◎無 ◎大型巴士(1台) ※可導引至其他大客車停車場，需事前聯絡 ◎從九州自動車道古賀IC開車約30分

體驗「海上正倉院」沖之島的魅力

MAP 1-B 海之道宗像館 宗像市

這座設施是世界遺產「神靈居住之島」宗像・沖之島及相關遺產群的導覽館。

學習重點

以連結九州北部與朝鮮半島的宗像地區歷史為核心，介紹日本與古代東亞之間活躍的交流。館內並設有勾玉製作、陶笛製作等體驗課程，深受訪客好評。



入場費 免費(歷史體驗課程需另付費) 可接待人數 最多70人 建議參觀時間 60分 若含歷史體驗課程90分

◎宗像市深田588 TEL.0940-62-2600 <http://searoad.city.munakata.lg.jp/> ◎9:00~18:00
◎週一(遇日本國定假日則順延至翌日)、12月29日~31日 ◎停放巴士需洽詢 ◎從九州自動車道若宮IC開車約20分

歷史上，日本與亞洲的交流是從福岡開始的。

在九州國立博物館與九州歷史資料館等地，收藏了許多與亞洲交流密切相關的珍貴歷史資料。不妨一起走訪這些具有代表性的景點，深入了解日本與亞洲之間悠久而深厚的交流歷史吧。

繼東京、京都、奈良之後的第四座國立博物館

MAP 2-B 九州國立博物館 太宰府市

常設展(文化交流展)的主題為「海之道・亞洲之路」。以亞洲各國與日本之間的文化交流為主軸，透過約800件文化財介紹日本文化的形成過程。館內亦於每年舉辦4次特別展覽。



學習重點

以亞洲文化交流為主題的展示與工作坊等學習空間相當豐富

九州太宰府自古以來即為日本與亞洲交流的重要據點，博物館因此以「從亞洲史觀點探討日本文化的形成」為概念設計。一樓設有可舉辦工作坊與音樂會等活動的區域，另有可互動體驗亞洲文化的展示室「AJIPPA」(免費)，深受來館者喜愛。

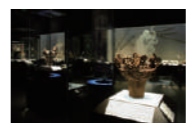

4F 展示室

入場費 4樓文化交流展(常設展)/高中生以下免費(需出示能確認生年月日之證件) 可接待人數 無特殊限制 建議參觀時間 90分

◎太宰府市石坂4-7-2 TEL.050-5542-8600 <http://www.kyuhaku.jp>
◎09:30~17:00(最終入館時間16:30) ◎週一(遇日本國定假日則順延至翌日)、新年期間 ◎大型巴士(9台) ※需付費 ◎從九州自動車道太宰府IC或筑紫野IC開車約20分

從古代到近代 探索九州歷史的研究據點

MAP 3-B 九州歷史資料館 小郡市

以太宰府的遺跡調查為起點，致力於揭開古代九州歷史的研究中心。館內公開展示考古文物的修復作業過程，兼具教育普及功能。

學習重點

透過珍貴的文化財解明九州歷史與其特點

九州歷史資料館展示從古代至近代的歷史，特別著重於統轄古代九州的「太宰府」相關資料。參觀採小組導覽形式，每組約10~20人，由館內人員帶領，尤其直擊資料館「後台」的導覽廣受好評。另提供線上事前與事後學習資源。



參觀費 國中生以下免費(高中/大學生150日圓,20人以上每人100日圓)(第1、第3展示室) ※教育旅行團體之高中/大學生及帶隊教師可事前申請免門票。◎第2、第4展示室免費開放參觀。 可接待人數 約160人(單次最多80人,採分批入館制)

◎小郡市三澤5208-3 TEL.0942-75-9575 <https://kyureki.jp> ◎09:30~16:30(最終入館時間16:00)
◎週一(遇日本國定假日則順延至翌日)、新年期間 ◎大型巴士(4台) ◎從九州自動車道筑紫野IC開車約15分

與唐、新羅交流的外交場所

MAP 福岡都心 MAP 鴻臚館跡展示館 福岡市

鴻臚館是古代日本接待外交使節與遣唐使的迎賓設施，曾作為對外交流的重要窗口。

學習重點

在古代(飛鳥、奈良、平安時代)，日本的平安京與難波地區也設有迎賓館，而其中唯一確定遺址位置的便是位於筑紫的鴻臚館。館內可參觀奈良時代後期建造的礎石建築遺跡。



入場費 免費 可接待人數 最多約150人 ※視情況需分批入場 建議參觀時間 20分~30分

◎福岡市中心區城內1 TEL.092-721-0282 <https://fukuokajyo.com>
◎09:00~17:00(最終入館時間16:30) ◎12月29日~1月3日 ◎大型巴士(19台) Times福岡城三之丸停車場(需付費) ◎從福岡都市高速西公園出入口開車約10分

感受福岡歷史與文化的片刻時光

MAP 福岡都心 MAP 福岡市博物館 福岡市

以「與大陸的交流」為主題，介紹從古代至現代福岡的歷史與人們的生活樣貌。

學習重點

館內展示國寶金印「漢委奴國王」、在黑田節中歌頌的名鐘「日本號」，以及現存最古老、仍能運行的國產汽車「ARROW 號」。同時設有體驗學習室，可把玩欣賞亞洲各地的樂器、服飾與生活用品。



入場費 國中生以下免費、20人以上團體:高中/大學生100日圓,一般成人150日圓 可接待人數 無特殊限制 建議參觀時間 45分~60分

◎福岡市早良區區道濱3-1-1 TEL.092-845-5011 <http://museum.city.fukuoka.jp/>
◎09:30~17:30(最終入館時間17:00) ◎週一(遇日本國定假日則順延至翌日)、12月28日~1月4日 ※夏季期間開館時間與休館日可能有所調整 ◎大型巴士(10台) ◎從福岡都市高速百道出入口開車約3分

從幕末到明治時期，日本在極短的時間內實現了產業化。而支撐這一發展的重要基礎之一，正是福岡縣內蓬勃興盛的製鐵、製鋼與煤炭產業。一同學習對世界歷史極為重要的福岡產業遺產吧。

跨越世紀的產業遺產

MAP 1-C 世界遺產 官營八幡製鐵所舊本事務所 (眺望空間) 北九州市

此地被列入世界遺產「明治日本的產業革命遺產」的構成資產之一。這座建於百餘年前的製鐵所，對日本的近代化發展貢獻巨大。修繕工場目前仍在運作中。



照片提供:日本製鐵(株)九州製鐵所

結合日本與西洋建築樣式的舊本事務所(不對外公開)

學習重點

舊本事務所位於製鐵所內部，一般不對外開放，但觀景區設有解說板與歷史照片展，可了解八幡製鐵所的歷史背景。現場亦有導覽人員駐點，提供參觀解說服務。



官營八幡製鐵所的歷史

明治時期的重大國家級計畫

為實現自主製鐵的目標，日本在引進德國技術與指導下建設了八幡製鐵所，於1901年(明治34年)開始運轉。自此之後，該製鐵所一直是支撐日本重工業發展的重要基礎。



修繕工廠內部(不對外公開)



1912(明治45)年時的製鐵所與舊本事務所



1900年(明治33年)，在高爐即將完工之際，包括伊藤博文、井上馨等政府要員，以及當地煤礦業者安川敬一郎、伊藤傳右衛門等人都曾前來視察參觀。

照片提供:日本製鐵(株)九州製鐵所

入場費 免費 可接待人數 無特殊限制 建議參觀時間 20分

●北九州市八幡東區枝光 <https://kitaq-whs.jp> ●09:30~17:00(最終入場時間16:30)
●週日(遇日本國定假日則順延至週二)、新年期間(12月29日~1月3日)
●大型巴士(5台)免費 ●從北九州市高速公路枝光出入口開車約3分

持續運轉超過100年的設施

MAP 1-B 世界遺產 遠賀川水源地泵浦室 中間市

為供應官營八幡製鐵所所需的工業用水，遠賀川水源地泵浦室於1910年(明治43年)建成。館內當時導入英國製蒸汽泵浦等先進技術，支撐了日本近代製鐵產業的發展。



操作當時的遠賀川水源地泵浦室蒸汽泵浦

學習重點

由於設施至今仍在運作，因此無法入內參觀，但可由觀景區導覽員的詳細解說了解整體構造與歷史背景。



遠賀川水源地泵浦室外觀(不對外公開)

照片提供:日本製鐵(株)九州製鐵所

入場費 免費 可接待人數 最多90人(現場參觀) 建議參觀時間 15分(含參觀資訊中心時約60分)

●中間市土手內1-3-1(資訊中心:中間市大字垣生660-1) TEL.093-245-4665
http://www.city.nakama.lg.jp/sangyo/kanko/sekaisan_150115.html
●9:00~18:00 ●現場參觀無公休日。資訊中心於週二及日本新年期間休館
(如欲週二前往請事前洽詢) ●大型巴士(2台) ●從九州自動車道鞍手IC開車約15分

學習三池煤礦的歷史與日本的近代化

MAP 4-B 大牟田市石炭產業科學館 大牟田市

大牟田市曾擁有日本國內規模最大的煤礦，支撐了日本的近代化與戰後復興。在這裡可透過互動體驗，學習石炭產業的歷史，以及包含煤炭在內的能源知識。

學習重點

採煤機械與坑內電車...參觀真實再現的坑道。

在「動態坑道」區可體驗地下400公尺的坑道環境。「超越博物館」影像區則透過相關人士的訪談，傳達三池煤礦的歷史與發展。若同時安排參觀被列入世界遺產「明治日本的產業革命遺產」中的「宮原坑」與「萬田坑」，能更加深對煤礦產業的整體理解。



入場費 學校團體:國中/小學生130日圓,高中生260日圓 可接待人數 最多120人 建議參觀時間 60分~90分

●大牟田市碑町6-23 TEL.0944-53-2377 <http://www.sekitan-omuta.jp/>
●9:30~17:00 ●每週一(遇日本國定假日則順延至翌日)、新年期間 ●可停大型巴士 ●從九州自動車道南關IC開車約25分

年產量達40~50萬噸的三池煤礦主力坑

MAP 4-B 世界遺產 三池煤礦 宮原坑・鐵道鋪設遺跡 大牟田市

宮原坑是支撐日本近代化的三池煤礦的設施之一。現存多座煤礦相關設施，包括實際使用過的磚造升降機室及日本現存最古老的鋼鐵製礦架，能清楚感受往日的產業風貌。



在導覽員的帶領下，可學習煤礦所扮演的角色與能源的重要性。從宮原坑亦可參觀三池煤礦鐵道鋪設遺跡。導覽員中也有曾在煤礦業工作的人士。



學習重點 明治後期至大正時期的主要礦坑

三池煤礦自國有轉為三井集團管理後，首個自主開發的礦坑，於1898年(明治31年)開坑。現今仍留有1901年(明治34年)建成的第二豎坑設施，從礦架與升降機室即可窺見當年的景象。

入場費 免費 可接待人數 最多80人(80人以上需洽詢) 建議參觀時間 30分~50分

●大牟田市宮原町1-86-3 TEL:0944-41-2750(大牟田市觀光接待課) <https://www.miike-coalmines.jp/miyahara.html>
●09:30~17:00(最終入場時間16:30) ●每月最後一個週一(遇國定假日則順延至翌日) ●大型巴士(5台) ●從九州自動車道南關IC開車約25分

明治時期建設的大港灣，現仍服役中

MAP 4-B 世界遺產 三池港(三池港展望台) 大牟田市

三池港於1908年(明治41年)開港。至今仍保留著開港時的樣貌，並以產業港的形式持續發揮重要功能。

學習重點

當時為了讓能容納一萬噸級大型船舶進入潮差極大的有明海，特別設置了可調整水位、使船舶進出自如的「閘門式船渠」，這是日本唯一具此構造的港口。推薦在導覽員帶領下(需事先預約)學習三池港在日本近代化過程中所扮演的關鍵角色與歷史意義。



入場費 免費 可接待人數 約40人(40人以上需洽詢) 建議參觀時間 20分

●大牟田市新港町 TEL:0944-41-2750(大牟田市觀光接待課) <https://www.miike-coalmines.jp/port.html> ●09:30~17:00(最終入場時間16:30),僅週六、週日與國定假日開放(不含日本新年期間) ●每月最後一個週一(遇日本國定假日則順延至翌日) ●大型巴士(10台) ●從九州自動車道南關IC開車約30分

跨縣探訪世界遺產景點

MAP 4-B 世界遺產 三池煤礦 萬田坑 熊本縣荒尾市

萬田坑是繼宮原坑之後開鑿的三池煤礦主力坑。在明治與大正時期，作為日本規模最大的豎坑，為日本的工業化作出了重大貢獻。

學習重點

保存著明治、大正、昭和時代所使用的巨大鋼鐵製豎坑架與磚造升降機室，幾乎維持當時原貌。可親身感受當年礦工的工作環境與氛圍，並可透過導覽員解說(需事先預約)了解設施的歷史。



入場費 20人以上團體:國中/小學生160日圓、高中生240日圓、成人320日圓 可接待人數 20~100人 建議參觀時間 60分

●熊本縣荒尾市原萬田200-2 TEL.0968-57-9155 <https://www.city.arao.lg.jp/kurashi/shisetsu/mandakou/page3244.html>
●09:30~17:00(最終入場時間16:30) ●週一(遇日本國定假日則順延至翌日)、新年期間 ●大型巴士(7台)免費 ●從九州自動車道南關IC開車約30分

保留國際貿易港繁華風貌的港町

漫遊門司港懷舊區的產業遺產

北九州市



建於1917年(大正6年)・原為大阪商船門司支店。經修復後，1樓設有「WATASE SEIZO畫廊」。



興建於1921年(大正10年)・為三井物產的社交俱樂部，使用了歐洲傳統木造建築工法。



以紅磚與瓦屋頂建成的兩層樓現代建築。2樓設有展望室，可遠眺關門海峽與整個門司港懷舊區的景色。



常設展與特展中展示九州鐵道發展歷史，也可欣賞C59型與9600型等懷舊列車。

門司港於1889年(明治22年)開港，作為國際貿易港而繁盛一時。憑藉北九州的工業實力，門司港成為日本通往亞洲的重要貿易據點。當時每月更有60艘客船往返於台灣、中國與歐洲之間，熱鬧的港口總是充滿嚮往海外的旅人。如今仍保留多座具歷史價值的建築物，如愛因斯坦夫婦曾下榻的「舊門司三井俱樂部」，以及在昭和初期以前曾作為稅關廳舍使用的「舊門司稅關」等，皆可入內參觀。

學習重點

了解門司港為何帶有濃厚西洋氛圍與其活躍於國際貿易第一線的歷史

透過「舊大阪商船」與「舊門司稅關」等保留往日風貌的歷史建築與珍貴資料，可學習門司港明治至大正時期繁榮的歷史。在「九州鐵道紀念館」，還可以體驗乘坐明治時期的木造客車。



舊大阪商船
【入場費】免費
※藝廊區域為國中小學生70日圓・成人150日圓
【可接待人數】
無特定限制(每批次最多30人)
【建議參觀時間】15分~30分
●北九州市門司區港町7-18
●9:00~17:00 ●無休館日
●港屋旁停車場:大型巴士(12台)
●關門海峽博物館旁停車場:大型巴士(20台)
●從九州自動車道門司IC開車約9分

舊門司三井俱樂部
【入場費】免費
※藝廊區域為國中小學生70日圓・成人150日圓
【可接待人數】
無特定限制(每批次最多30人)
【建議參觀時間】15分~30分
●北九州市門司區東港町1-24
●9:00~17:00 ●無休館日
●港屋旁停車場:大型巴士(12台)
●關門海峽博物館旁停車場:大型巴士(20台)
●從九州自動車道門司IC開車約9分

舊門司稅關
【入場費】免費
【可接待人數】
無特定限制(每批次最多30人)
【建議參觀時間】15分~30分
●北九州市門司區東港町1-24
●9:00~17:00 ●無休館日
●港屋旁停車場:大型巴士(12台)
●關門海峽博物館旁停車場:大型巴士(20台)
●從九州自動車道門司IC開車約9分

【KANMON PAY】
是關門地區共通的紙本優惠券，可於門司港與下關地區內的觀光設施、餐飲店與伴手禮店等加蓋商店使用。以1,000日圓購買即可使用1,100日圓額度，十分優惠。可透過旅行社申請購買。
洽詢電話: 093-331-6700(門司港共創專案小組) 官方網站: <https://kanmon-pay.com/>

探索支撐日本近代化的能源—石炭的歷史

田川市煤炭歷史博物館

田川市

在博物館可以學習為日本提供大量煤炭的筑豐煤田的歷史文化。園區內保留舊三井田川礦業所的两根大型煙囪，是象徵「煤都・田川」的重要地標。

學習重點

透過煤坑之城—田川的歷史，了解支撐日本產業發展的石炭能源。在這裡可學習煤礦的開採方式與礦工的生活文化，完整認識支撐日本近代化的筑豐煤礦產業。館藏中的「山本作兵衛收藏」包含炭坑紀錄畫、日記等 627 件資料，為日本第一個被登錄為聯合國教科文組織「世界記憶遺產」的收藏。



入場費 團體(20人以上) / 國中小學生30日圓 高中生70日圓・成人280日圓
可接待人數 無特殊限制 (20人以上團體如需導覽，請事先洽詢)
建議參觀時間 60分

●田川市大字伊田2734-1 TEL.0947-44-5745 <https://www.joho.tagawa.fukuoka.jp/list00784.html>
●09:30~17:30(最終入館時間17:00) ●週一(遇日本國定假日則順延至翌日)・12月29日~1月3日 ●大型巴士(3台) ●4台以上需洽詢 ●從九州自動車道八幡IC開車約40分

從優美的近代和風宅邸一窺福岡因煤礦而繁榮的歷史

舊伊藤傳右衛門官邸

飯塚市

這座近代和風建築建於明治時期，並於大正至昭和初期進行擴建與改修。作為「煤礦大王」伊藤傳右衛門與其妻柳原白蓮的豪邸，這裡可窺見筑豐地區因煤礦而興盛的歷史，以及相關人物的生活文化。



建築與庭園皆被指定為國家文化財。〈國家指定重要文化財(建築物)〉 〈國家指定名勝(庭園)〉



洋風接待室展現了沈穩典雅的品味

學習重點

這裡是筑豐煤礦大王伊藤傳右衛門的本宅，佔地約2,300坪，建築面積約300坪，是擁有廣闊的回遊式庭園的近代和風住宅。融合東西洋風格的建築展現了細緻優美的裝飾品味。



大廳與洋風接待室等空間細節精緻優雅，引人入勝。

入場費 團體(20人以上) / 國中小學生80日圓・高中生250日圓 ※週六國中小高中生免費
可接待人數 最多100人(需分批入場)
建議參觀時間 60分

●飯塚市幸袋300 TEL.0948-22-9700 <http://www.city.iizuka.lg.jp/>
●09:30~17:00(最終入館時間16:30) ●週三(遇日本國定假日則閉館)・新年期間
●可停大型巴士 ●從九州自動車道福岡IC開車約45分

經營筑豐煤田有成的藏內家本宅

舊藏內邸

築上町

這座宅邸是明治至昭和期間，因經營筑豐地區煤礦與礦山致富的藏內家族三代—藏內次郎作・藏內保房・藏內次郎兵衛所居住的自家。建於明治中期，並於昭和初期增建大玄關與茶室等設施。



庭院設有面向池塘的大廳與茶室，用以招待來訪賓客。



室內陳設處處流露出昔日的風華

學習重點

整座宅邸及庭園於2015年被列為日本國家指定名勝。屋內的藏寶閣展示許多關於藏內家及煤礦經營的珍貴資料，能讓人感受到當時的歷史氛圍。



12疊大的玄關與兩間18疊大的大廳氣勢壯觀。門窗與地板建築細節皆可見工匠精湛的技藝。

入場費 團體(20人以上) / 國中小學生80日圓・高中生以上250日圓
可接待人數 最多100人(需分批入場)
建議參觀時間 90分~120分

●築上郡築上町上深野396 TEL.0930-52-2530 <http://chikujo-rekishi.jp/>
●09:30~16:30(最終入館時間16:00) ●週三(遇日本國定假日則閉館)・新年期間
●大型巴士(3台) ●從九州自動車道築城IC開車約10分

福岡縣是引領次世代發展、充滿創新活力的產業重鎮。透過參觀汽車、機器人等尖端產業的最新技術，可親身體驗日本引以為傲的「職人工藝精神」。

從九州走向世界—以極致品質打造汽車的生產基地

MAP 1-B TOYOTA 汽車九州 PR 館 宮若市

TOYOTA汽車九州生產高級車款LEXUS，並出口至亞洲、北美、歐洲等約80個國家與地區。從九州到世界，為了將令顧客滿意的車輛送達世界各地，工廠以嚴格的品質標準打造每一部汽車，並開放參觀讓親眼見證製造過程。



工廠內實景 PR館 匠之技體驗道場



PR館 外觀



PR館 館內

學習重點

在工廠參觀中，可近距離觀看車體工廠內約 1,300 台焊接機器人以電腦控制作業的情形，以及在組裝工廠中，車輛經過 1,800 項檢測後首次啟動引擎的場景。作為參觀起點的 PR 館內，設有體驗 LEXUS 高品質職人技術的道場，並介紹 TOYOTA 造車的技术堅持。此外還有可欣賞生產流程的大螢幕迷你劇場，以及適合拍照留念的最新 LEXUS 展示區。

入場費 免費 ※需事先預約，額滿即停止受理。可接待人數 每梯次約50人 ※依乘坐巴士座位數量而異。*可以班級單位安排多個參觀梯次。*詳細資訊請參閱官方網站。建議參觀時間 約90分

◎宮若市上有木1番地 TEL.0949-34-2400 https://www.toyota-kyushu.com/plant_tour/ ◎平日 9:00~16:30
◎週六、週日、日本黃金週、暑假、新年期間 ◎大型巴士(7台) ◎從九州自動車道若宮IC開車約10分

參觀日本國內規模最大的汽車生產基地

MAP 1-C NISSAN 汽車九州 苅田町



入場費 免費 可接待人數 最多60人 建議參觀時間 100分

◎京都府苅田町新濱町1-3 TEL.093-435-1137 http://www.nissankyusyu.co.jp/FACTORY_TOUR/index.html
◎開放時間: 平日09:00~17:00 ◎週六、週日
◎大型巴士(9台) ◎從九州自動車道苅田北九州IC開車約10分

NISSAN汽車九州於1975年啟用，是九州首座汽車生產工廠，也是NISSAN在日本國內規模最大的生產據點。佔地約236萬平方公尺的廠區內設有多座工廠、專用碼頭與展示多款車型的訪客大廳。全廠員工約4,300人，具備每年生產約50萬輛汽車的能力。靠近周防灘的地理位置便利，讓完成檢驗的車輛能直接由碼頭出口，透過卡車或船運輸至日本各地及世界各國。



訪客將由專業導覽人員帶領，沿著專用通道參觀工廠。參觀期間禁止攝影、錄影與飲食。

學習重點

NISSAN 汽車九州是全球最先進的汽車工廠之一。在參觀路線中，可觀察從鋼板焊接成車體、零件組裝，到經過嚴格行駛測試完成車輛的整個製造流程。其中自動化機器人作業與靈活精密的生產線是最大看點。在此能親身體驗 NISSAN 長年累積的「技術力」與「人本精神」，並深入了解日本汽車產業世界頂尖的高科技製造實力。

傳遞製造業魅力與最新技術

MAP 1-C 安川電機未來館 北九州市

在讓世界機械技術飛躍進步的機電整合領域中，安川電機是全球領先的企業之一。這座展示館以製造的魅力與機器人技術為主題，是一座為學校、研究機構與在地民眾開放的展示、體驗與學習設施。

學習重點

體驗用於世界各地的工業用機器人的厲害之處。透過展示與影像介紹，可深入了解安川電機百年來專注追求的製造精神。館內分為三層樓，每層皆以不同主題呈現。在這裡可體驗世界頂尖的伺服馬達、變頻器與工業機器人所展現的先進技術，感受製造業的有趣與厲害之處。



◎北九州市八幡西區黑崎城石2-1 TEL.093-645-7705
參觀須事先預約，詳情請參閱官網。 <https://www.yaskawa.co.jp/company/tour>

作為科學與感性交流的據點 從福岡啟發未來的科學館

MAP 福岡市中心 MAP 福岡市

在基本展示室「ROBOT SQUARE」中，可透過了解機器人的三大要素—「感知、思考、行動」，並認識AI的運作原理，培養具創意與邏輯思維的程式設計觀念。

學習重點

館內有可各式互動式展示與體驗活動，能引導學生思考「宇宙」、「環境」、「生活」及「生命與未來」等主題，還能欣賞結合科學實驗與趣味演示的科學秀。



入場費 (團體) 基本展示室(高中生280日圓/國中小學生180日圓) 可接待人數 入館: 最多500人 圓頂劇場: 最多210人 (學校團體需先用專用表單報名) 建議參觀時間 30~60分
圓頂劇場(高中生280日圓/國中小學生180日圓)

◎福岡市中心區六本松4丁目2-1 TEL.092-731-2525 <http://www.fukuokacity-kagakukan.jp> ◎09:30~21:30(基本展示室至18:00)
◎週二(遇日本國定假日則順延至翌日)、12月28日~1月1日 ※日本春假、黃金週、暑假與寒假期間每日閉館 ◎無停車場 ◎地下鐵七隈線六本松站(科學館前)3號出口徒步即可抵達

以「地球」為主題 快樂探索科學世界

MAP 3-B 福岡縣青少年科學館 久留米市

以地球為主題的科學館。在「COSMO THEATER」(投影天象儀)內，直徑23公尺的穹頂上可投映出美麗星空，結合光學式投影與全景數位影像系統，以「複合式天象儀」展現震撼逼真的畫面，並由專業講解員帶領觀眾愉快學習天文知識。

學習重點

常設展區共分為五大主題:「宇宙」、「基礎科學」、「尖端科學技術」、「機器人與科學技術」以及「自然與環境」。各展區透過互動展示與體驗活動，讓學習科學變得更有意思。每日由講師主持的「科學秀」與充滿震撼力的「放電實驗秀」，內容豐富又生動。



入場費 展示(4歲以上至高中生)30人以上團體每人160日圓、29人以下每人210日圓 可接待人數 展示場 每團體約200人 COSMO THEATER 學習投影最多230人/一般投影最多130人 建議參觀時間 展示場 最短約1小時 COSMO THEATER 約40分鐘

◎久留米市東柳原町1713 TEL.0942-37-5566 <http://www.science.pref.fukuoka.jp/> ◎09:30~16:30 ※週六、週日及國定假日開放至17:00(最終入館時間為閉館前30分鐘)
◎每週一(遇日本國定假日則順延至翌日)、館內整理日(每月1~2天)、新年期間。*休館日或開放時間可能變動，請於官方網站確認。 ◎大型巴士(10台)
◎從九州自動車道久留米IC開車約10分

體驗感受科學奧秘的科學館

MAP 1-C Space LABO (北九州市科學館) 北九州市

透過各式科學與技術展示，如國內最大的龍捲風生成裝置，引導孩子從「發現、觀察、探索」的過程中學會「思考」，培養科學性思維。館內最新一代的天象投影儀為日本國內最大規模之一，極具觀賞價值。

學習重點

Space LABO 官方網站有依學年與主題分類的教學參考方案。此外，館方亦提供學習單與展示資料，方便結合課前預習與課後延伸活動，深化學習內容並應用於教學設計中。



入場費 (團體票) 常設展(國中高中生240日圓/小學生160日圓) 可接待人數 常設展180人 天象投影館250人 建議參觀時間 常設展約60分 天象投影約45分

◎北九州市八幡東區東田4-1-1 TEL.093-671-4566 <https://kitakyushupacelabo.jp> ※請事先於官網預約申請 ◎10:00~18:00(最終入館時間17:30)
◎日本新年期間及維護日 ◎設有巴士停車位 ◎從北九州市都市高速道路光台IC開車約5分

尊重和平

昔日日本所經歷的戰爭悲劇，至今在「筑前町立大刀洗和平紀念館」中向後世傳遞著。透過了解那些為了守護祖國而起飛的年輕人心境，學習生命的可貴與和平的重要。

透過大刀洗飛行場的歷史傳達和平的珍貴

MAP 3-B 筑前町立大刀洗和平紀念館 筑前町

這座紀念館建於昔日被譽為「東洋第一」的舊陸軍大刀洗飛行場，以及培育戰鬥機飛行員的「大刀洗陸軍飛行學校」舊址之上。作為軍事重鎮而發展的這片地區，在1945年(昭和20年)的大空襲中遭受毀滅性打擊。透過展示的資料，讓人們反思和平的意義。

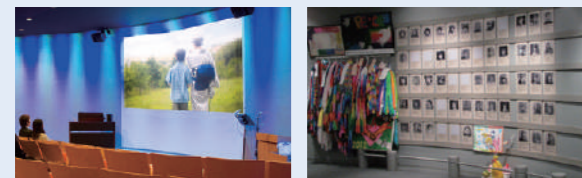

學習重點

作為特攻隊的中繼基地 曾有無數特攻隊員從此出擊

展館透過介紹大刀洗飛行場及其相關設施的歷史，並展示1945年(昭和20年)3月空襲相關資料，喚起人們對和平的重視。館內展出全球唯一現存的九七式戰鬥機與零式戰鬥機三型實機，並播放介紹大刀洗飛行場歷史的影片及朗讀節目。

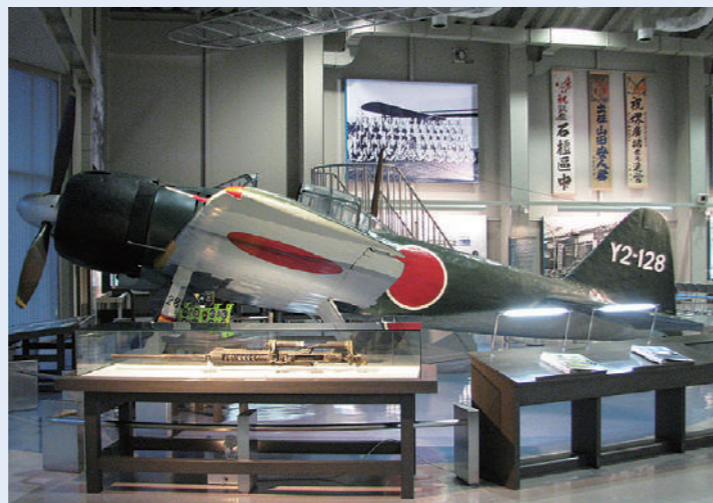

這架零戰三二型於1978年(昭和53年)在馬紹爾群島被發現，之後被送回日本修復。機身上仍留有實戰的彈痕，並可參觀駕駛艙內部。2017年4月開放的新館內，設有可容納200人的多功能室與專門展示特攻歷史的展覽室。

向訴說戰爭真相的珍貴展品學習和平的可貴

《展示內容》



透過戰爭倖存者的證言與實物資料展示，介紹自1919年(大正8年)至1945年(昭和20年)期間，作為陸軍航空據點存在的大刀洗飛行場的歷史與角色。



1996年(平成8年)，從博多灣打撈上來的九七式戰鬥機。這架戰機原本要飛往知覽參與特攻任務，途中引擎故障而迫降於博多灣。

『特攻展示室』

新館內展示大量與「特攻(特別攻擊隊)」相關的資料，可深入了解特攻的歷史與背景。本館內的「追憶之間」會播放影片與舉辦朗讀活動，同時設有展示戰爭犧牲者遺照的追悼空間。

入場費 15人以上團體/ 國中小學生300日圓，高中生400日圓 可接待人數 最多600人 (新館多功能室可容納200人) 建議參觀時間 45分~90分

◎ 朝倉郡筑前町高田2561-1 TEL.0946-23-1227 <http://tachiarai-heiwa.jp/> ◎ 9:00~17:00
◎ 12月26日~12月31日 ◎ 大型巴士(8台) ◎ 從九州自動車道筑後小郡IC開車約15分

感受戰前至戰後人們生活變遷的體驗型博物館

MAP 1-C 北九州市和平之城博物館 北九州市

長崎原子彈投下的首要目標，原本是小倉陸軍造兵廠。「北九州市和平之町博物館」便建於該遺址之上。這座博物館以北九州市的歷史為主軸，透過介紹戰前的發展、戰爭與空襲、以及戰後的重建，結合當時的資料與實際體驗，讓人重新思考戰爭的悲慘、和平的重要與生命的珍貴。

學習重點

館內運用許多實物與影像音響技術重現當時生活的情景。包括展出風船炸彈與燃燒彈模型、防空頭盔、戰時糧食(米糠糰)等能體驗戰時生活的展區。戰後至今已超過80年，當戰爭記憶逐漸淡去時，這些展覽可以重新讓人思考和平的重要。

入場費 (需購票者30人以上團體) 小學生40日圓 國中生/高中生80日圓 可接待人數 需洽詢 建議參觀時間 60分

◎ 北九州市小倉北區勝山4-10(勝山公園內) TEL.093-592-9300 <https://kitakyushu-peacemuseum.jp/>
◎ 9:30~18:00(最終入館時間17:30)
◎ 每週一(遇日本國定假日則順延至翌日)、新年假期
◎ 無專用停車場，請使用附近市營停車場
◎ 從北九州市都心高速公路勝山IC開車約2分



接觸傳統文化

在福岡縣，歷史與風土孕育了織布、陶藝與染織等充滿個性的傳統文化。在此可近距離見證職人堅守手工技法、並致力將傳統工藝傳承給下一代的現場。

近距離感受博多的歷史與文化

MAP 福岡都心 MAP 「博多町家」鄉土館 福岡市

在以明治時期建築重建復原的町家中，能欣賞博多織的現場示範。展示棟內每天也會交替播放關於山笠祭典的影片，或展示傳統工藝的實作過程，另有博多人形的彩繪體驗活動。



由三棟建築組成，從右側起依序為展示棟、町家棟與土產區

學習重點

這座設施以明治、大正時期的生活與文化為主題，介紹博多的祭典與工藝。館內可觀賞博多織的實演，體驗職人們為守護與傳承傳統技藝而付出的專業精神。

入場費 國中小學生免費 高中生以上 200日圓(20人以上團體150日圓) 可接待人數 最多100人 建議參觀時間 40分

◎ 福岡市博多區冷泉町6-10 TEL.092-281-7761 FAX.092-281-7762 <https://www.hakata-machiya.com/> ◎ 10:00~18:00(展示棟最終入館時間17:30)
◎ 每月第4個週一(遇日本國定假日則順延至翌日)、12月29日~31日
◎ 大型巴士(3台) 櫛田神社旁，無法預約
◎ 從福岡都心高速千代出入口開車約10分

接觸傳承至今的八女傳統工藝

MAP 4-B 八女傳統工藝館 八女市

在傳統工藝館中，可以欣賞並親手接觸自江戶時期延續至今的佛壇、提燈與手抄和紙等匠師技藝。館內並設有民俗資料館、手抄和紙資料館及觀光物產館。



重現約270年歷史的人偶戲「八女福島燈籠人形」的戲台

學習重點

這裡是介紹八女傳統與文化的展示設施。民俗資料館中可參觀「八女福島燈籠人形」的戲台；在和紙資料館則能體驗製作明信片、名片與團扇等活動(體驗費600日圓起，需預約)。

入場費 免費 可接待人數 最多80人 (僅參觀) 建議參觀時間 60分~90分

◎ 八女市本町2-123-2 TEL.0943-22-3131 <https://yamedentoukougeikan.jimdo.com> ◎ 9:00~17:00
◎ 週一與日本新年期間 ◎ 大型巴士(6台) ◎ 從九州自動車道八女IC開車約10分

久留米地區引以為傲的傳統工藝齊聚一堂

MAP 3-B 地場產久留米 久留米市

以久留米絨與漆器等傳統工藝為主，並匯集後地區的知名點心與豚骨拉麵等特產的展示販售區，內容十分豐富。



館內有豐富的久留米絨相關資料，同時也有筑後特產品的展示販售區。

學習重點

館內展示著久留米絨的工具與製作過程的照片與說明，以及絨的發明者井上博所愛用的物品等。可以觀賞或實際體驗手織(成品不得帶回)。

入場費 免費 可接待人數 最大40名 建議參觀時間 20分~60分

◎ 久留米市東合川5-8-5 TEL.0942-44-3700 <http://www.jibasankurume.jp> ◎ 10:00~17:00
◎ 日本新年期間 ◎ 大型巴士(1台) ◎ 從九州自動車道久留米IC開車約3分

福岡傳統陶藝

MAP 3-C 小石原燒傳統產業會館 東峰村

代表福岡縣的傳統陶藝「小石原燒」，以日常器皿為主，兼具「實用之美」，擁有約350年歷史。這是日本第一個被指定為傳統工藝品的陶瓷器，其獨特的幾何紋樣極具特色。



學習重點

可在此聆聽關於東峰村與小石原燒誕生的介紹、欣賞影片，並參觀館內的展示室與窯。另可付費參加拉坯實演或陶藝體驗。

入場費 免費 可接待人數 最多80人 (僅參觀) 建議參觀時間 60分~90分

◎ 朝倉郡東峰村大字小石原730-9 TEL.0946-74-2266 <https://densan2266part1.jimdofree.com/> ◎ 9:30~17:00
◎ 週二(如遇國定假日則延至翌日休館) ◎ 大型巴士(10台) ◎ 從大分自動車道木下IC開車約30分

啟發對環境與SDGs的思考

MAP 1-C TAKAMIYA 環境博物館 北九州市

館內共分為六個區域，可從北九州市克服公害的歷史出發，全面學習環境與能源等議題。採用自然與再生素材的建築也是一大特色。



透過回收廢材的手作活動與環境議題遊戲，深化對地球環境問題的理解。



可以親身感受北九州市作為SDGs未來城市，致力打造城市魅力的歷史。

學習重點

透過體驗理解身邊的環境議題

介紹北九州市在克服公害後至今的環保實踐與努力。市民志工不定期舉辦以環保手作或遊戲為主題的工作坊，讓參觀者透過多樣的體驗活動，更深入了解自然環境的現況，包括全球暖化、化石燃料枯竭、沙漠化及糧食問題等議題。



入場費 免費 (展示室參觀) 可接待人數 需預約 國高中生60人、小學生90人 建議參觀時間 80分

●北九州市八幡東區東田2-2-6 TEL.093-663-6751 <https://virtual-eco-museum.com/> ●需預約 A:9:00~10:30 B:10:30~12:00 C:13:30~15:00 D:15:00~16:30
●週二 (遇國定假日則延至翌日休館)、日本新年期間 ●大型巴士 (30台) ●從北九州都市高速大谷或枝光出口開車約5分

從家庭垃圾等日常問題了解地球暖化的現況 一起學習福岡市的3R環保行動!

MAP 2-A 福岡市西部 3R Station 福岡市



展示各式再利用作品

推廣垃圾減量與回收相關資訊，並舉辦各式活動。同時開設體驗課程與實作講座，旨在啟發更多人參與環保活動並深入學習3R的理念。

MAP 2-B 福岡市臨海 3R Station 福岡市



位於建築物2樓的入口

以日常生活議題為主題的環境學習與實踐設施。可參觀回收、提供再利用物品的區域，也能輕鬆體驗手抄紙等活動，透過思考、學習與體驗，認識3R的理念。

學習重點

培養關注環境問題的契機

3R 指的是「Reduce= 抑制廢棄物產生」、「Reuse= 重複使用」、「Recycle= 回收再利用」。在 3R Station，可以透過思考、學習與體驗，培養面對環境問題的意識與行動。

福岡市西部3R Station 入場費 免費 可接待人數 最多100人 (需分批入場) 建議參觀時間 約30分
福岡市臨海3R Station 入場費 免費 可接待人數 最多100人 (需分批入場) 建議參觀時間 30分

●福岡市西區今宿青木1043-2 TEL.092-882-3190 <http://www.fukuoka-seibuplaza.com/> ●體驗時間10:00~16:00
●週一 (遇日本國定假日則延至翌日休館)、新年期間 ●大型巴士 (2台)
●從福岡都市高速福重出口開車約5分

●福岡市東區箱崎碼頭4-13-42 Clean Park臨海內 TEL.092-642-4641 <https://rinkai3r-station.com/>
●體驗時間10:00~15:00 ●週一 (遇日本國定假日則延至翌日休館)、新年期間
●大型巴士 (5台) ●從福岡都市高速貝塚出口開車即可到達

福岡有運用太陽能的「TAKAMIYA 環境博物館」，以及積極推動資源回收再利用的「3R Station」等豐富多樣的環保設施。能為常被視為艱深的「環境問題」，提供能夠愉快、輕鬆地思考與行動的契機。

認識資源回收現況 以環境為主題思考未來

MAP 1-C 北九州生態城中心 北九州市

北九州市與大牟田市皆推行生態城計畫。北九州市設有以資源回收工廠及風力發電等能源設施為主的據點「北九州市生態城」，而大牟田市則有可透過體驗學習環境與資源回收知識的「大牟田ECOSANC CENTER」。

學習重點

在北九州與大牟田的生態城進行環境體驗學習

在聚集多家資源回收工廠的「北九州生態城」，可學習廢棄物轉化為再生資源的過程；「大牟田 ECOSANC 中心」則結合市民交流與產業支援功能 透過「再利用素材手作教室」及「自然觀察活動」等體驗，提升對環境與資源回收的意識。

MAP 4-B 大牟田生態城 大牟田市



北九州生態城中心 入場費 免費 (參觀工廠需支付資料費: 國中小學生50日圓, 高中生以上100日圓) *北九州市民免費 可接待人數 最多200人 (超過需洽詢) 建議參觀時間 60分~120分
大牟田ECOSANC中心 入場費 免費 可接待人數 最多100人 建議參觀時間 60分~90分

*預約方式請參閱官網。 <https://www.kitaq-ecotown.com/tour/>

●北九州市若松區向洋町10-20 TEL.093-752-2881 <http://www.kitaq-ecotown.com/> ●9:00~17:00 ●週日、日本國定假日與新年期間
●大型巴士 (8台) ●從北九州都市高速若戶出口開車約10分

●大牟田市健老町461 TEL.0944-41-2735 <http://www.ecosanc.com/>
●9:00~17:00
●週一 (如遇國定假日則延至翌日休館) ·12月29日~1月3日
●大型巴士 (5台) ●從九州自動車道南關IC開車約20分

在推動「循環型城市」的城鎮中學習生活中的環保實踐

MAP 3-B 大木循環中心 KURURUN 大木町

該中心以生質能系統為核心，是大木町邁向資源循環社會的重點設施。透過推行「惜物宣言」等活動，提升當地居民的環保意識。

學習重點

廚餘→液肥→蔬菜→學校營養午餐 關鍵字是「循環」

這裡不同於一般垃圾處理設施，而是將廚餘等轉化為生質資源 (能源、液肥)，在地方內部進行再利用的設施。作為推動「循環型城市」的據點，館內設有學習循環社會與自然環境的區域，鄰近的道路休息站也供應當地食材，是當地居民休憩與交流的場所。



入場費 基本參觀費3,000日圓+500日圓×人數 可接待人數 1~45人 (每日10:00與13:30各一組) 建議參觀時間 90分
*需於兩週前預約

●三浦郡大木町大字橫溝1331-1 TEL.0944-33-1231 <https://www.ooki-junkan.jp/> ●9:00~16:00
●週日與日本新年期間 (平日開放參觀, 國定假日除外) ●大型巴士 (6台) 使用鄰近的道路休息站停車場 ●從九州自動車道八女IC開車約15分

孕育多樣環境與生命的自然樂園

MAP 1-C 北九州市響灘生態園區 北九州市

由廢棄物掩埋地形轉變而成的濕地，有著淡水池與草原，孕育出豐富多樣的生態。「響灘生態園區」是日本規模最大的生態濕地之一，由北九州市規劃為自然環境學習據點，棲息著許多生物。

學習重點

以五感體驗「生物多樣性」學習守護身邊的自然

在蘆葦與水草繁茂的濕地裡，可以看到水鳥的身影，聽見牠們的叫聲；水中則有青鱗魚悠游其中。這裡是各種生物共存、彼此相連的自然場域，能親身感受到「生物多樣性」的珍貴。並思考如何將豐富的自然環境傳承給下一代。

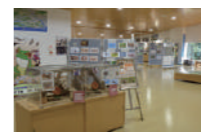

「生態園區 (Biotope)」是指生物群聚生活的空間。

入場費 30人以上團體 / 國中小學生免費, 高中生以上70日圓 可接待人數 最多80人 建議參觀時間 90分

●北九州市若松區響町1-126-1 TEL.093-751-2023 <http://www.hibikinadabiotope.com/> ●9:00~17:00
●週二 (如遇日本國定假日則延至翌日休館)、新年期間 ●大型巴士 (10台) ●從北九州隧道若戶出口開車約10分

福岡市 博多地區

新幹線與高速巴士交會的交通樞紐，是進出福岡縣的玄關口。匯集眾多辦公大樓與大型商業設施。



照片提供: JR博多城



照片提供: KITTE博多

以JR博多站為中心，這一帶聚集了許多辦公大樓。除了販售福岡名產的土產街外，也有許多餐飲名店可供選擇。JR博多站同時與福岡市地鐵博多站相連，前往其他地區也十分方便。JR博多城與KITTE博多等大型商場林立，是購物與休憩的好地方。

MAP 福岡都心MAP JR博多城
●福岡市博多區博多站中央街1-1 TEL.092-431-8484
●10:00~20:00 ●元旦、每年另有1天不定期休館
●與JR博多站直接連通

MAP 福岡都心MAP KITTE博多
●福岡市博多區博多站中央街9-1 TEL.092-292-1263
●7:00~24:00 (依店舖而異) ●6月第3個週二
●與JR博多站直接連通

福岡市 天神地區

引領潮流的個性商店與咖啡館林立，百貨公司聚集的九州最大繁華商圈

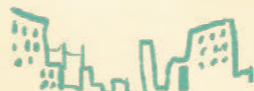

提供: 福岡市



這裡是福岡市的中心地帶，聚集眾多時尚大樓與潮流商店。話題餐廳與咖啡館接連開幕，街上總是充滿新鮮事物。從博多站搭乘地鐵約5分鐘即可抵達。此外也有涵蓋博多與天神的「福岡都心150日圓公車區域」，移動十分便利。



與天神地鐵站直通的天神地下街約有150間商店。
天神地下街

福岡市 百道地區

作為福岡新時代的代表地區備受矚目，全新娛樂據點不斷誕生



MAP 福岡都心 MAP

照片提供: 福岡SoftBank Hawks株式會社



MAP 福岡都心 MAP

照片提供: 三菱地所PROPERTY MANAGEMENT株式會社

以可眺望福岡塔的「百道」地區為中心，地標「MIZUHO PayPay 巨蛋福岡」周邊聚集了兩大熱門景點。「BOSS E・ZO FUKUOKA」於2020年7月開幕，設有可俯瞰美景的遊樂設施與最新的體驗型博物館。「MARK IS福岡 MOMOCHI」則是福岡市內最大規模的複合商業設施，除了服飾品牌與餐廳外，還設有電影院與表演場館，娛樂購物一次享受。

BOSS E・ZO FUKUOKA
●福岡市中央區地行濱2-2-6 TEL.092-847-1684
(福岡SoftBank Hawks株式會社 廣報室)
●平日11:00~22:00/週末與日本國定假日10:00~22:00
●巨蛋活動日營業時間不同，請事前確認官方網站資訊。
●不定期休館 ●從福岡市地鐵「唐人町站」步行約12分鐘
●從都市高速西公園交流道開車約5分鐘

MARK IS福岡 MOMOCHI
●福岡市中央區地行濱2-2-1 TEL.092-407-1345 (MARK IS福岡 MOMOCHI 代表電話)
●<商店、服務>咖啡、美食街>10:00~21:00
●<餐廳>11:00~21:00 ※詳情請參閱官網
●停車場使用時間>8:00~25:00
●不定期休館 ●從福岡市地鐵「唐人町站」步行約10分鐘

福岡縣內除了匯聚時尚與文化的福岡市博多、天神地區外，還有保留明治至大正時期懷舊氛圍的港町「門司港」、水鄉風情濃厚的古城小鎮「柳川」等地，皆是充滿個性、適合散步探索的好去處，也非常適合進行自主學習活動。

北九州市 小倉地區

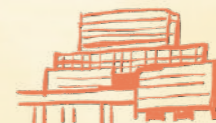

歷史悠久的小倉城與城下町風貌仍保留至今



自江戶初期以來，小倉便作為九州的政治與經濟中心而繁榮發展。如今，小倉城仍是城市象徵，洋溢著浪漫的歷史情懷。附近的巨過市場擁有超過120年歷史，販售當地新鮮蔬菜、海鮮與傳統食材，熱鬧非凡，充滿在地活力。

MAP 1-C 小倉城
●北九州市小倉北區城內2-1 TEL.093-561-1210
<https://www.kokura-castle.jp>
●4月~10月 9:00~20:00 11月~3月 9:00~19:00 ※營業時間可能依日期有所不同。
●無公休 ●大型巴士(13台) ●從北九州市高速大手町出口開車約5分鐘

北九州市 門司港懷舊區



充滿西洋文化氣息的港都，感受復古氛圍



這裡擁有現代與歐風建築交錯的街景，是極具魅力的觀光景點。沿海的餐廳與咖啡館可邊用餐邊眺望海景，街區內也有許多雜貨店與海產店。當地名物「焗烤咖哩」更是不可錯過。此外，從門司港站開車約8分鐘即可抵達可步行穿越海峽的「關門人行隧道」。

MAP 1-C 門司港懷舊區
●門司港懷舊區
●依各設施而異 ●依各設施而異 ●港屋旁停車場: 大型巴士(12台)
●關門海峽博物館旁停車場: 大型巴士(20台) ●從九州自動車道門司IC開車約8分鐘

柳川市 柳川地區

孕育眾多文人墨客的古城小鎮—柳川。沿縱橫的水道乘舟遊覽水鄉風光



從船上眺望城鎮，可以看見先人開鑿水道的智慧與歷史。欣賞著沿途自古未變的風景，能深刻體會與水共生的重要意義。

詩人北原白秋自明治至昭和時期活躍於日本文壇，是在日本近代文學史上留名的人物。館內展示其著作、遺物與校歌手稿，能深入了解這位詩人的生平與成就。

MAP 4-B 柳川泛舟
●柳川市 TEL.0944-74-0891 (柳川市觀光服務處)
<http://www.yanagawa-net.com/>
●9:00~日落 ●無公休日
●可停大型巴士(需事前洽詢)
●從九州自動車道MIYAMA柳川IC開車約25分鐘

MAP 4-B 北原白秋故居・紀念館
【入館費】成人600日圓、國中小學生250日圓、高中大學生450日圓
20人以上團體/ 成人550日圓、國中小學生200日圓、高中大學生400日圓
【可接待人數】最多200人
●柳川市沖端町55-1 TEL.0944-72-6773
●9:00~17:00(最終入館時間16:30) ●日本新年期間
●無停車場 ●從九州自動車道MIYAMA柳川IC開車約30分鐘

浮羽市 浮羽地區



漫步於自江戶時代以宿場町繁榮至今的筑後吉井



位於浮羽市中心的筑後吉井地區，保留了自江戶至明治時期的歷史建築。周邊有和菓子舖、醬油老店等充滿風情的商家，也有販售在地作家作品的雜貨店與使用浮羽水果的特色咖啡館。山間的層層梯田隨四季展現不同風貌，風景宜人。

八女市 八女地區



在傳統工藝小鎮八女的白牆古街散步



以手抄和紙、提燈等傳統技藝聞名的八女，自江戶至昭和初期留下約130棟歷史建築。此地也以「八女茶」產地而著稱，周圍茶園遍布。八女福島地區則聚集多間老字號茶舖與工藝職人工坊。

來體驗自然吧！

來親近自然吧！

來暢遊海岸吧！

來與動物接觸吧！



來親近自然吧！

自然體驗是能刺激學生的五感，培養對生命與環境的關心的寶貴機會。透過觀察與體驗，也能培養思考力、判斷力與表達力，是促進主動學習與合作探索的重要要素。

學習重點

挑戰福岡縣豐富的自然環境！

福岡縣在鄰近都市的近郊就有可親近自然的設施「森林空中滑索」。透過多元的戶外活動，讓各個年齡層的參加者都能盡情享受與自然互動的樂趣。

欣賞壯麗美景，讓身心徹底放鬆！

MAP 2-B 森林空中滑索・久山 久山町

歡迎來到都市型冒險樂園「Adventure Valley FUKUOKA」！園區共有10個區域、72種活動項目，難度多樣，身高110公分以上的小學生即可挑戰「健行路線」，適合兒童到成人共同參與。從福岡市區、博多站或天神地區搭車約30分鐘即可抵達，至熱門景點太宰府天滿宮、海之中道水族館、福岡塔也只需20分鐘車程。



入場費	健行路線(60分鐘方案: 3,000日圓、90分鐘方案: 4,000日圓、120分鐘方案: 5,000日圓)	建議參觀時間
可接待人數	200人 ※上午、下午各100人	約1.5~2.5小時 依方案而定

- 禮屋郡久山町山田 塚崎1226-1 TEL.090-1361-1380 <https://foret-aventure.jp/park/fa-hisayama/>
- 9:00~17:00 ※全年無休 ● 大型巴士(5台) 小客車(80台)(免費)
- 從博多站經高速公路約25分(17km)、從博多站或天神站走一般道路約20分(12km)
- 從天神站搭乘直達巴士前往複合商業設施「TRIAS久山」約50分

喚醒冒險精神，體驗與自然融為一體！

MAP 2-C 森林空中滑索・添田 添田町

位於大自然中的運動冒險樂園，提供多種森林體驗與登山、戲水活動，能盡情享受一整天的戶外遊戲。前往森林的小路特別改建自廢線的鐵道，增添冒險樂趣。此園區同時為「福岡縣One Health啟發設施」第一號，能透過體驗學習了解人與自然共生的理念。



- 在園區內能體驗的特色：
 - ・可自由漫步的天然濕地「森林生態園區」
 - ・直接自天然河川引水、可觀察淡水魚「森林魚池」
 - ・能接觸可愛的吐噶喇山羊與鳥類的「森林牧場」

入場費	大小隊友路線 3,000日圓(8人以上團體2,700日圓) 另加500日圓可參加One Health課程	建議參觀時間
可接待人數	200人 ※上午、下午各100人	大小隊友路線 60~90分

- 田川郡添田町野田1288-3 TEL.080-3975-4010 <https://foret-aventure.jp/park/fa-soeda/> ● 9:00~17:00
- 不定期公休・需確認 ● 大型巴士(4台) ● 從小倉南IC開車約50分

在都市綠洲中享受非日常的體驗！

MAP 2-A 森林空中滑索・油山福岡 福岡市

從福岡市區開車約30分鐘即可抵達。園內設有遍布油山森林的網繩區，能自由攀爬玩樂！也可挑戰「滑索路線」，一邊俯瞰福岡市景，一邊體驗飛翔般的爽快感。



入場費	・安全網路線 2,200日圓起、滑索路線 2,750日圓起 ・安全網+滑索路線 4,400日圓起	建議參觀時間
可接待人數	200人 ※上午、下午各100人	・安全網路線約1小時 ・滑索路線約30分~1.5小時 ※依參加人數而異

- 福岡市南區柏原710-2 ABURAYAMA FUKUOKA內 TEL.080-3965-6120 <https://foret-aventure.jp/park/fa-abyfukuoka/>
- 9:30~17:00 ※依季節可能有異
- 每月第1、第3個週三(如遇日本國定假日則順延至週週三 ※以油山公休日為準)
- 停車場需預約，請事前告知日期與車輛數
- 從福岡都市高速IC開車約20分 導航目的地請搜尋「地址」或「油山福岡」

可以眺望大海的空中漫步！

MAP 3-A 森林空中滑索・糸島 糸島市

九州第一座森林空中滑索。來到這裡可體驗在標高700公尺、被稱為「百年之森」的山林中進行空中漫步、滑索等多種戶外活動。



入場費	4,400日圓(團體包場)	建議參觀時間
可接待人數	100人 ※上午、下午各50人	2~3小時 ※依參加人數而異

- 糸島市二丈一貴山312-390 樋の口High Land內 TEL.080-5548-2070 <https://foret-aventure.jp/park/fa-itoshima/>
- 9:00~17:00 ※依季節可能有異
- 11月~12月 ※1~2月冬季休園
- ※由於周邊道路較窄，中型與大型巴士無法通行。小型巴士可通行與停車。
- ※從福岡市前往「行駛西九州道前原IC~白糸瀑布方向。從前原IC開車約30分。

體驗輕鬆採收高架栽培的新鮮草莓！

MAP 4-B POO 桑之草莓園 八女市

「POO桑之草莓園」採用多層式高架栽培系統，草莓分為上下兩層，方便採摘，各年齡層都能輕鬆體驗採收。此外園內通道寬敞，輪椅與嬰兒車皆可通行。來品嚐現採的新鮮草莓，感受酸甜多汁的自然風味吧。

● 八女市馬場600-3 <https://gennousya.com/>

● 9:30~16:00(1月~5月開園) ※果實採完即中止。(最終入場時間15:00)

● 週一(若遇日本國定假日則順延至翌日)



來暢遊海岸吧！

位在博多灣與玄界灘之間氣氛悠閒開闊的園區中，可以度過自在放鬆的時光。接觸自然、與動物互動的體驗，能培養對生物與自然的關心。

學習重點

深化對生物與自然的關懷

在「海中道海洋世界」可以透過參觀後台與飼育員的講解，深入了解生物的生態。在「國營海中道海濱公園」則能參與清掃與各式活動，培養對環境議題的興趣。

夜間也可包場參觀的水族館

MAP 2-A 海中道海洋世界 福岡市



參加由工作人員帶領參觀水族館後台的導覽，可以解答「水槽的水從哪裡來?」「動物都吃些什麼?」等關於水族館和生物們的各式疑問。也能從上方俯瞰眾多鯨魚悠游的大型水槽。



入館料	國中・小學生 900日圓 高中・大學・專門學校學生 1,500日圓	建議參觀時間
可接待人數	無特殊限制	120分~150分

- 福岡市東區西戶崎18-28 TEL.092-603-0400 <http://marine-world.jp/>
- 9:30~17:30(日本黃金週・暑假期間變更為9:30~21:00)
- 2月第1個週一及翌日 ● 大型巴士(20台)
- 從福岡都市高速Island City出入口開車約15分

從植樹等造林活動中學習自然

MAP 2-A 海中道海濱公園 福岡市

以數十年後的森林為目標，這裡設有由市民志共同進行植樹與除草等造林活動的「環境共生之森」，透過造林體驗、森林生態學習課程及周邊的淨灘活動，了解人與自然之間的連結。



入場費	20人以上團體/ 國中小學生50日圓・高中生290日圓 ※志工免費入園	建議參觀時間
可接待人數	10~100人	90分~120分

- 福岡市東區西戶崎18-25 TEL.092-603-1111 <https://uminaka-park.jp>
- 9:30~17:30(3月~10月)・9:30~17:00(11月~2月) ※泳池開放日9:00~18:30
- 2月第一個週一及翌日・日本新年期間
- 大型巴士(43台) ● 從福岡都市高速香椎濱出入口開車約15分



來與動物接觸吧！

在可以近距離觀察大象、長頸鹿、獅子等動物的動物園中，能親身體驗書本上無法接收到的聲音、氣味與觸感，是透過五感認識動物的絕佳機會。

學習重點

透過與動物互動學習生命的意義

除了生活在園區內的動物，園內也有許多珍貴的標本與骨骼資料，能廣泛認識動物的世界。藉由觀察動物的姿態，深化對動物保育與環境保護等領域的理解。

可近距離觀察動物原生生態的動物園

MAP 福岡市中心 MAP 福岡市動物園 福岡市



福岡市動物園展示了102種、共441隻動物(截至2021年12月底)。透過觀察動物充滿生命力的姿態，能體會到生命的珍貴。同時，園內也飼養許多珍稀動物，可學習動物保育與環境保護等相關知識。



入場費	30人以上團體/ 國中小學生免費 高中生240日圓	建議參觀時間
可接待人數	無特殊限制	60分~180分

- 福岡市中央區南公園1-1 TEL.092-531-1968 <http://zoo.city.fukuoka.lg.jp/> ● 9:00~17:00(最終入園時間16:30)
- 週一(如遇日本國定假日則翌日休園)・新年期間 ※3月最後一個週一開園
- 大型巴士(9台) ※申請時需事前洽詢 ● 從福岡都市高速天神北出入口開車約20分

以動物福祉為理念的動物園

MAP 4-B 大牟田市動物園 大牟田市



創立於1941年，擁有超過80年歷史的大牟田市動物園，以「傳遞動物福祉的動物園」為理念。園內透過與動物緊密合作進行健康管理，並根據各動物的特性打造合適環境，致力於提升牠們的生活品質。

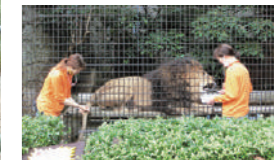

入園料	國中小學生100日圓，高中生500日圓 (週末及國定假日為100日圓)	建議參觀時間
可接待人數	無特殊限制 ※團體參觀可能有人數限制，詳情請來電確認。	90分~

- 大牟田市昭和町163 TEL.0944-56-4526 <https://omutacityzoo.org/>
- 9:30~17:00 ※冬季(12月~2月) 9:30~16:30 ※最終入園時間為閉園前1小時
- 第2、第4個週一(遇日本國定假日則翌週週二休園)
- 依時期而定(需預約) ● 從九州自動車道南關IC開車約30分



觀賞體育賽事！

福岡縣擁有一支職業棒球隊及兩支隸屬於日本職業足球聯盟的球隊，除了日本國內的賽事，也有機會觀賞到海外強隊的精彩對戰。

學習重點

不僅是觀賽，參觀壯大的體育場也同樣令人感動。福岡縣擁有大型巨蛋與體育場，除棒球、足球外，也經常舉辦各式體育賽事。不僅是觀賞比賽，參觀選手比賽時實際使用的場地設施，也能感受到震撼與臨場感。

在巨蛋中盡情享受棒球賽！



MIZUHO PayPay 巨蛋福岡

福岡市

擁有世界最大級鈦金屬屋頂與亮棕色外牆的巨蛋，為符合國際標準的日本最大級棒球隊。球場旁設有複合娛樂設施「BOSS E・ZO FUKUOKA」，是一座可全年 365 天享樂的棒球園區。

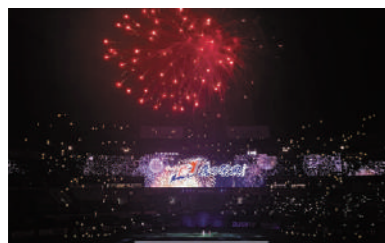

這裡是福岡軟體銀行鷹隊的主場，配備可開閉式屋頂，除棒球賽外，也舉辦大型演唱會、展覽等多樣活動。

©SoftBank HAWKS

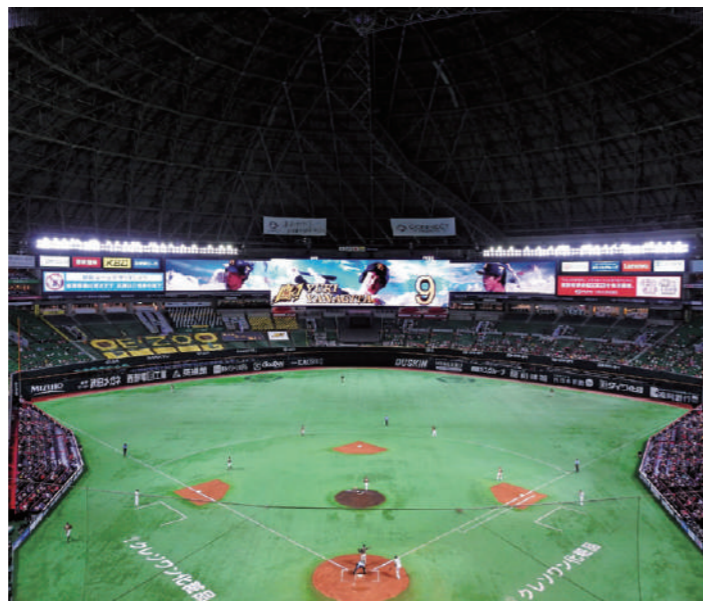

●福岡市中央區地行濱2-2-2 TEL.092-844-1189 (巨蛋代表)
<https://www.softbankhawks.co.jp/> ●依賽事而定 ●無公休日
 ●大型巴士(10台) ※需預約
 ●從福岡都市高速百道出入口開車約5分 從地鐵唐人町站步行約15分

入場費	觀賽時需依規定支付入場費	建議參觀時間	依參觀內容而定
可接待人數	無特殊限制		

體驗日本首屈一指的大型體育場



倍適得電器球場

福岡市

位於綠意盎然的東平尾公園內，暱稱「BESU SUTA」的這座球場深受足球迷喜愛。其有著曲線屋頂的觀眾席極具特色，可容納約 21,600 人。不僅用於足球賽事，也作為橄欖球與美式足球場地使用。這裡是足球聯盟「AVISPA 福岡」的主場。



入場費	觀賽時需依規定支付入場費	建議參觀時間	依參觀內容而定
可接待人數	需洽詢		

●福岡市博多區東平尾公園2-1-1
 TEL.092-612-7070 <http://www.midorimachi.jp>
 ●9:00~21:00 ●日本新年期間 ●大型巴士(7台)
 ●從九州自動車道太宰府IC開車約20分 ※參觀等相關事宜需事先洽詢

擁有巨型螢幕與震撼音響的體育場



北九州三國世界體育場

北九州市

於2017年啟用，是足球聯盟「Giravanz北九州」的主場。採用日本首創、可在與球場地面同高處觀賽的「Zero Touch」看台設計，臨場感十足。7公尺×10公尺的大型螢幕與完善音響設備，能帶來震撼的觀賽體驗。可容納人數為15,000人。



照片提供：北九州市

入場費	依使用內容而定	建議參觀時間	依參觀內容而定
可接待人數	需與設施管理單位、主辦單位等協商		

●北九州市小倉北區淺野3-9-33
 TEL.093-521-2020 <http://www.kitakyushu-stadium.jp>
 ●9:00~21:00 ●日本新年期間(12月29日~1月3日)
 ●無停車場 ●從北九州都市高速小倉站北出入口開車約5分



欣賞舞台表演！

福岡市作為文化藝術的重鎮，擁有多座劇場，從現代戲劇、音樂劇到歌舞伎，能現場欣賞多樣的表演藝術。

學習重點

感受劇場建築本身的藝術之美

各劇場的建築設計與內部裝潢都極具特色。其中，博多座以輝煌的吊燈與氣派的大階梯聞名，在這裡能親身體會劇場特有的高雅氛圍。

引人注目的氣派大廳與高雅座席



博多座

福岡市



九州唯一的戲劇專用劇場，設有樂池與歌舞伎用的花道，可欣賞歌舞伎、音樂劇、寶塚歌劇、落語、文樂等多樣的表演藝術。於2016年全面翻新，配備最先進的音響設備，能呈現充滿魄力的舞台效果。



入場費	依演出而異	建議參觀時間	依參觀內容而定 (未持演出票者僅可參觀公演期間的入口區域)
可接待人數	座位1,500席		

●福岡市博多區下川端町2-1 TEL.092-263-5555 (電話預約中心)
<https://www.hakataza.co.jp>
 ●依演出而異 ●依演出而異
 ●無停車場 ●從福岡都市高速天神北出入口開車約15分

九州最大規模的吉本興業搞笑表演基地



吉本福岡大和證券劇場

福岡市



於2020年7月在福岡新地標「BOSS E・ZO FUKUOKA」7樓開設的吉本常設劇場。不僅有九州、福岡的搞笑藝人演出，也有來自大阪、東京等地的知名搞笑藝人登台，天天帶來笑聲不斷的精彩舞台。



入場費	依演出而異	建議參觀時間	依演出而異
可接待人數	座位501席		

●福岡市中央區地行濱2丁目2-6 BOSS E・ZO FUKUOKA 7F TEL.092-832-1122
<http://www.yoshimoto.co.jp/fukuokakagekiyo/> ●10:00~18:00 (預約洽詢服務時間)
 ●依演出舉行情形而異 ●無配合的停車場，請利用PayPay巨蛋停車場。
 ●從福岡都市高速西公園・百道出入口開車約5分 (BOSS E・ZO FUKUOKA內)

走進博物館！



福岡以擁有各式主題明確、展示內容創新的特色博物館為傲。透過專業的展示與體驗活動，能感受學習與探索知識的喜悅。

學習重點

透過精煉的展示啟發對多元文化的興趣

「北九州市漫畫博物館」介紹日本引以為傲的漫畫文化與北九州出身的漫畫家，「北九州市立生命之旅博物館」則可深入了解地球的過去與未來。

快樂地學習漫畫的魅力、歷史與手法



北九州市漫畫博物館

北九州市

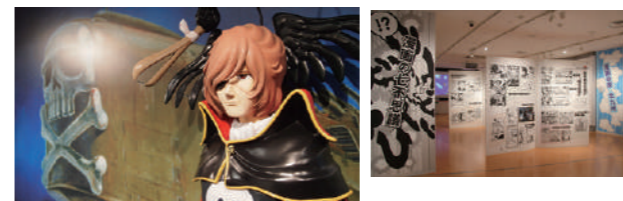

這是一座能學習漫畫的魅力、歷史與創作過程的博物館，也介紹與北九州有淵源的漫畫家及作品。館內收藏約7萬冊漫畫，從經典名作到人氣新作皆可自由閱讀，並設有漫畫家助手體驗工作坊。

入場費	國高中生240日圓(190日圓)、一般成人480日圓(380日圓) ※括號內為30人以上團體票價 ※特展需另行付費	建議參觀時間	30分~60分 若希望參加漫畫助手體驗則60~90分
可接待人數	無需導覽時約200人 ※如需館內導覽，每梯次約20~30人。 ※漫畫助手實作體驗每梯次最多20人。		

●北九州市小倉北區淺野2-14-5あるあるCity5・6F TEL.093-512-5077
<https://www.ktqmm.jp> ●11:00~18:30 ※入館可能時間
 ●週二(如遇日本國定假日則順延至翌日休館) ●無停車場
 ●從北九州都市高速小倉站北出入口開車約2分
 ※為避免館內擁擠，30人以上團體請事先聯絡協調。

氣勢磅礴的巨大展示不要錯過



北九州市立自然史・歷史博物館

北九州市

這座是西日本規模最大的自然與歷史博物館。從排列壯觀的巨型骨骼標本展示區，到可透過光影與音效體驗古代北九州的恐龍機械人展覽，內容豐富且臨場感十足。館內亦展示北九州作為日本近代化先驅的歷史資料，以及各時代的珍貴文物，充滿看點。



環境劇場內的機械恐龍以逼真的動態展現震撼魄力

入場費	30人以上的團體/國中小學生190日圓、高中大學生280日圓、一般成人480日圓	建議參觀時間	90分~120分
可接待人數	無特殊限制		

●北九州市八幡東區東田2-4-1 TEL.093-681-1011 <https://www.kmnh.jp/>
 ●9:00~17:00 (最終入館時間16:30)
 ●日本新年期間、害蟲防治期間(約6月下旬，為時1週)
 ●大型巴士(30台) ●從北九州都市高速光出口開車約3分

北九州SDGs探究學習方案



運用市內各地擬人化角色設計的北九州教育旅行官方網站示意圖

這是一項以SDGs為主題的付費學習方案，在環境教育與產業觀光等熱門的學習主題和景點外，額外提供在地企業、團體及政府單位的支援，能依需求設計客製化的參訪據點、工作坊、講座及由當地大學生協助的學習活動。此方案可依各校行程與學習需求進行彈性調整與規劃。



方案範例 先進企業的SDGs實踐

在認識北九州市豐富的產業歷史遺產的同時，以小組方式學習引領日本產業界的最新製造技術、克服環境問題的歷程與SDGs的實踐，並於全體研討會中交流成果。

- 【方案內容】** 企業參訪(工廠參觀・講座等) 60~120分+全體研討會60分
- 【方案亮點】** 由支援中心代勞與企業協調參訪及訪問相關事宜。可依參加人數與需求選定參訪地點，並透過研討會了解不同企業的SDGs實踐。
- 【參訪企業】** 日本製鐵株式會社・九州製鐵所・TOTO株式會社・泡泡玉親膚石鹼株式會社・TAKAGI株式會社等
※登錄企業將陸續增加，詳情請參閱官方網站。

【可實施人數】 約80~200人
【費用】 每人1,900日圓(含稅，不含交通費)



TOTO株式會社 TOTO博物館



與大學生一同以設計思考探索地方創生

透過向小倉、黑崎地區的城鎮營造先驅學習，與大學生一同實地走訪，探討地方創生。
【可實施人數】 約40~60人
【費用】 每人6,300日圓(含稅，不含交通費)



探究SDGs與日本的环境政策

與大學生共同參觀回收工廠與生態城中心，並進行講座與議題探索。
【可實施人數】 約30~90人
【費用】 每人5,300日圓(含稅，不含交通費)



REDEE@北九州创新中心

體驗最新科技內容，思考SDGs與AI的應用與未來發展。
【可實施人數】 約30~150人
【費用】 每人3,800日圓(含稅，不含交通費)

北九州教育旅行支援中心



北九州SDGs

北九州教育旅行支援中心

北九州市與民間團體及大學等合作，設立「北九州教育旅行支援中心」，以便學校及旅行社能更順利規劃教育旅行，同時提供高效的學習課程。該中心可整合各方需求，提供各式協助。

- step 01** 透過申請表單向北九州教育旅行支援中心報名北九州SDGs探究學習方案。
- step 02** 由北九州教育旅行支援中心確認名額狀況，進行安排與回覆。
※支援中心可依班級數量或設施接待人數協助安排複數行程。
- step 03** 支援中心將統一收取參加費用並開立帳單。
※即便申請多項行程，也可一次與支援中心結算。

聯絡洽詢

電話號碼：093-533-2270
電子信箱：kitakyushu_sdgs@bsec.jp

營業時間 10:00~17:00(六日・日本國定假日及新年期間除外)
業務內容 北九州SDGs探究學習方案之諮詢、安排、課程開發與行政運營



教育旅行景點

- 福岡塔
- LaLaport福岡
- 葡萄樹
- 福岡明太子工廠 HAKUHAKU
- 博多HANEYA總本家
- Yamaya Factory Terrace
- island eye

還有眾多福岡教育旅行景點！

福岡塔 福岡市



高度234公尺，從最上層的展望樓層可360度俯瞰整個福岡市街。白天可欣賞開闊景致與夕陽，傍晚與夜晚則可觀賞塔身四季變化的燈光秀。

- 福岡市早良區百道濱2-3-26
TEL.092-823-0234
<http://www.fukuokataower.co.jp/>
●9:30~22:00(最終入館時間21:30)
●6月最後一個週一、週二 ●大型巴士(13台)
●從福岡都市高速百道出口開車約5分

福屋明太子工廠 HAKUHAKU 福岡市



福岡知名明太子品牌「FUKUYA」所經營的明太子工廠。在這裡可以透過有趣的工廠參觀深入了解明太子的魅力，還能體驗廣受歡迎的明太子手作DIY活動。

- 福岡市東區社領2-14-28
TEL.092-621-8989
<http://117hakuhaiku.com>
●10:00~17:00(最終入館時間16:30)
●週二(如遇日本國定假日則翌日休館)、新年期間及維護期間不定期休館 ●大型巴士(8台)
●從福岡都市高速空港出入口開車約10分

LaLaport 福岡 福岡市



於2022年4月25日開幕的大型商業設施，集時尚、美食與娛樂於一體。「實物大鋼琴立像」為人氣地標。此外還有九州首家「KidZania福岡」與「MIFA Football Park」等設施進駐。

- 福岡市博多區那珂6-23-1
TEL.092-707-9820
<https://mitsui-shopping-park.com/lalaport/fukuoka/>
●需洽詢 ●需洽詢 ●3050台
●從福岡都市高速月隈JCT開車約7分

博多 HANEYA 總本家 福岡市



在福岡機場附近的「博多HANEYA總本家」可體驗製作辛子明太子。由專業講師帶領並搭配生動講解，一邊學習飲食文化，一邊完成獨一無二的美味明太子，是全日本少見的手作體驗活動。

- 福岡市博多區月隈6-23-7
TEL.092-576-9010
<http://hakatahaneya.com/>
●10:00~18:00 ●全年無休
●巴士(15台) 小客車(約30台)
●從福岡都市高速月隈JCT開車約7分

葡萄樹 岡垣町



HOKKORI農園設有體驗型午餐課程，以「吃即是生活」為主題，讓訪客透過烹飪規格外蔬菜進行食育體驗。除香腸製作教室外，還能參加農業體驗與各式食農活動，在實際體驗中認識飲食的重要性與樂趣。

- 遠賀郡岡垣町內浦526-6
TEL.0120-4898-06(09:00~20:00)
070-2615-0941(直通手機)
●日本新年期間
●從天神開車約1小時
搭乘JR: 從博多站約55分、小倉站約40分

樂趣多多的明太子體驗! Yamaya Factory Terrace 篠栗町



由辛子明太子品牌「YAMAYA」打造，結合「認識・購買・品嚐」的體驗設施。場館分為三個區域，能從多角度了解辛子明太子的文化與製程，並可親手製作世界上唯一的原創明太子。

- 糟屋郡篠栗町彩台1-12F
TEL.092-652-2208
<https://www.yamaya.com/factoryterrace/>
●10:00~17:00 ●不定期休館
●大型巴士(4台) 小客車(200台)
●從九州自動車道福岡IC開車約6分

island eye 福岡市

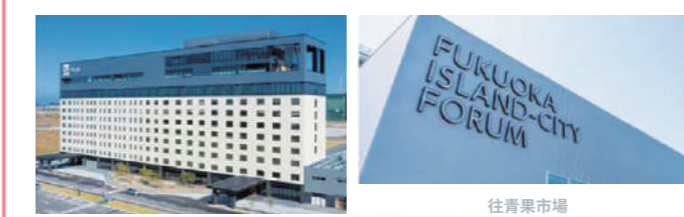

island eye位於福岡市東區人工島Island City的核心，是於2020年開幕的複合商業設施。

從福岡市中心可經都市高速直達，並位於通往海之中道海濱公園與海洋世界的路線上。

island eye 由四大區域構成：①可自由用餐的商業餐飲區、②附設飯店 The358 的住宿區、③可進行「和太鼓工作坊」等體驗學習的活動區、④劇場表演觀賞區。寬廣的場地內設有可供約15台巴士停放的大型停車場。

●福岡市東區香椎照葉6-6-6 TEL.092-405-0025(運營管理室)

【Island City內其他設施】

- 蔬果流通中心 VEGIFULL STADIUM
正式名稱為「福岡市中央批發市場青果市場」，可經由專用參觀通道觀察買賣實況。舉行清晨的拍賣參觀(需預約)、農業殘留檢測與料理教室等活動。
- 體驗學習設施 GRIN GRIN
位於Island City中央公園內的「GRIN GRIN」設有亞熱帶與熱帶植物學習區、蝴蝶觀察區與蠅展示區等，能進行以花卉植物為主題多樣的自然體驗活動。
- HABATAKI公園 (於2025年部分開園)
作為候鳥的休息地開設的新公園，鄰近許多候鳥覓食的和白潮灘。可透過觀察野鳥與水生植物，學習生物多樣性與環境保護的重要性。

在自然豐饒的農村 培養「富足的心」



農泊福岡



■ 農村住宿型教育旅行諮詢窗口

朝倉市 朝倉綠色旅遊協議會

地址：朝倉市甘木1320
TEL：080-9141-4455
■ 電子信箱：info@asakura-gt.com
■ 官方網站：https://asakura-gt.com
■ 可接待人數：150人

足白地區農泊推進協議會

地址：嘉麻市馬見587
TEL：0948-42-7452
■ 電子信箱：pr@city.kama.lg.jp
■ 官方網站：
http://f-nohaku.com/wp/plan/kamashi/
■ 可接待人數：60人

久留米耳納綠色旅遊協議會

地址：久留米市田主丸町朝森523-1
TEL：090-7532-8208
■ 電子信箱：tanushimaru@mac.com
■ 官方網站：
https://www.tanushimaru.net/nouhaku
■ 可接待人數：35人

大刀洗綠色旅遊協議會

TEL：0942-23-2211
(大刀洗交流中心)
■ 官方網站：
https://tachiarai-nohaku.com/
■ 可接待人數：30人

豐前綠色旅遊研究會

地址：豐前市吉木955
TEL：0979-82-8087
■ 電子信箱：
buzen.gt@gmail.com
■ 可接待人數：20人

福岡體驗・教育旅行協議會

地址：久留米市田主丸町竹野283
TEL：090-9480-8241

浮羽地區農泊推進協議會

地址：浮羽市浮羽町西隈上1-2
TEL：0943-77-3103
■ 電子信箱：
info@isonosawa.com

福岡縣One Health・ SDGs教育旅行參考行程

※無特別註記之時間為開車移動之時間。

參考行程

MODEL COURSE	行程	對應One Health學習	對應SDGs學習	和平學習
1	福岡地區(大野城・宇美・筑前・太宰府・宗像) 北九州地區(岡垣・北九州)	※	※	※
第一天	【One Health學習導覽】 各地→學習宿舍福岡(※含午餐) → One Health之森・One Health博物館 → 筑前町立大刀洗和平紀念館 → 原鶴溫泉・筑後川溫泉【住宿】(P.33)			
第二天	住宿設施 → 太宰府天滿宮 → GLOBAL ARENA 【食育體驗農園】※含午餐 → 葡萄樹(HOKKORI農園) → TOTO博物館 → 各地			
5	福岡地區(太宰府) 筑後地區(柳川・大牟田)	※	※	※
第一天	各地 → 太宰府天滿宮 → (午餐) → 福岡兒童短期大學 → 農泊體驗【住宿】			
第二天	住宿設施 → 柳川遊船 → 九州藝文館 → (午餐) → 大牟田石炭產業科學館 【世界遺產】 → 三池煤炭宮原坑・鐵道鋪設遺跡 → 各地			
2	北九州地區(北九州)・筑豐地區(添田・田川) 福岡地區(福岡)	※	※	※
第一天	各地 → 北九州市和平之城博物館 → 森林空中滑索・添田(※含午餐) → 田川市煤炭歷史博物館 → 福岡市區【住宿】			
第二天	【後台導覽】 住宿設施 → 海中道海洋世界 → 志賀島遊客中心 → 福岡市內分組自主研修(※含午餐) → 各地			
3	福岡地區(筑前・太宰府・福岡)	※	※	※
第一天	各地 → 筑前町立大刀洗和平紀念館 → 太宰府天滿宮(※含午餐) 【明太子手作體驗】 → 博多HANEYA總本家 或 福屋明太子工廠 HAKUHAKU → 福岡市區・二日市溫泉【住宿】			
第二天	【後台導覽】 住宿設施 → 海中道海洋世界 → 【職業體驗課程】 KidZania福岡(※含午餐) → 各地			
4	北九州地區(北九州)	※	※	※
第一天	各地 → 北九州市立自然史・歷史博物館 → Space LABO(北九州市科學館) → (午餐) → 北九州市生態城中心 → 北九州市區・宗像市區【住宿】			
第二天	住宿設施 → 北九州市和平之城博物館 → TOTO博物館 → 門司港懷舊區(關門海峽博物館・九州鐵道紀念館)※含午餐 → 各地			
6	福岡地區(宗像) 北九州地區(岡垣・北九州)	※	※	※
第一天	【食育體驗農園】※含午餐 各地 → 宗像神社 → 葡萄樹(HOKKORI農園) → 北九州市區・宗像市區【住宿】			
第二天	【世界遺產】 住宿設施 → 官營八幡製鐵所舊本事務所 → Space LABO(北九州市科學館) → KITAKYUSHU GLOBAL GATEWAY → (午餐) → 北九州市和平之城博物館 → 各地			
7	福岡地區(太宰府・福岡・新宮) 北九州地區(北九州)	※	※	※
第一天	各地 → 太宰府天滿宮 → 福岡市區分組自主研修(※含午餐) → 吉本福岡大和證券劇場 或 E-ZO FUKUOKA → 福岡市區【住宿】			
第二天	住宿設施 → IKEA福岡新宮 → (午餐) → 北九州市SDGs課程(北九州市生態城中心・TOTO博物館・JICA九州等) → 各地			
8	福岡地區 (太宰府・筑前・朝倉・宗像)	※	※	※
第一天	各地 → 太宰府天滿宮 → (午餐) → 筑前町立大刀洗和平紀念館 → 山田堰 → 原鶴溫泉・筑後川溫泉【住宿】			
第二天	住宿設施 → GLOBAL ARENA (體驗活動/語言研修課程 ※含午餐) → 各地			

福岡縣內主要可接待教育旅行的住宿設施一覽



住宿設施名	地址	電話	可接待人數	房間數	午餐可接待人數	浴室類型	巴士可停台數
福岡海鷹希爾頓酒店	福岡市中央區地行濱2-2-3	092-844-7777	600名	1052室	500名	房間內	※
博多新大谷飯店	福岡市中央區渡邊通1-1-2	092-714-1111	300名	372室	需確認	房間內	無
福岡蒙特利酒店	福岡市中央區渡邊通3-4-13	092-734-7111	200名	302室	無	房間內	無
Best Western Plus福岡天神南	福岡市中央區春吉3-13-19	092-718-7700	160名	236室	無	房間內	無
福岡蒙特利拉蘇瑞酒店	福岡市中央區大名2-8-27	092-726-7111	120名	191室	需確認	房間內	無
博多綠色飯店天神	福岡市中央區大名2-9-11	092-722-3636	40名	150室	無	房間內	無
博多KKR飯店	福岡市中央區藥院4-21-1	092-521-1361	100名	130室	無	房間內	3台
一樂飯店	福岡市中央區清川1-2-5-5	092-531-0561	100名	147室	無	大浴場	3台
福岡天神南昆特薩飯店	福岡市中央區白金1-18-3	092-707-1691	100名	161室	無	房間內	無
福岡山頂度假村	福岡市中央區輝國1-1-33	092-771-2131	100名	46室	100名	房間內 大浴場	2台
福岡博多站東方飯店	福岡市博多區博多站中央街4-23	092-461-2091	200名	221室	200名	房間內	※
博多東急卓越飯店	福岡市博多區中洲4-6-7	092-262-0109	100名	308室	80名	房間內	※
博多綠色飯店1號館	福岡市博多區博多站中央街4-4	092-451-4110	150名	409室	無	房間內	無
八百治博多飯店	福岡市博多區博多站前4-9-2	092-483-5111	60名	207室	40名	房間內 大浴場	3台
福岡運河城華盛頓酒店	福岡市博多區住吉1-2-20	092-282-8800	50名	423室	無	房間內	無
冷泉閣飯店站前	福岡市博多區博多站前1-28-3	092-441-8601	50名	206室	無	房間內	無
博多Comfort飯店	福岡市博多區博多站前2-1-1	092-431-1211	348名	242室	無	房間內	無
The358 UMI	福岡市東區香椎照葉6-6-5	092-665-1717	450名	203室	無	房間內 大浴場	14台
休暇村志賀島	福岡市東區大字勝馬1803-1	092-603-6631	354名	74室	無	大浴場	20台
福岡麗森特飯店	福岡市東區箱崎2-52-1	092-641-7741	150名	53室	400名	房間內 大浴場	3台
The RESIDENTIAL SUITE福岡	福岡市早良區百道濱1-3-70	092-846-8585	50名	100室	無	房間內	2台
百道海濱雙塔酒店	福岡市早良區百道濱1-7-4	092-822-5001	40名	198室	無	房間內	無
大觀莊	筑紫野市湯町1-12-1	092-922-3236	230名	69室	200名	大浴場	10台
ROUTE-INN GRANTIA太宰府	太宰府市連歌屋3-8-1	050-5576-7903	100名	129室	80名	大浴場	需確認
GLOBAL ARENA	宗像市吉留46-1	0940-33-8400	960名	95室	需確認	大浴場	10台以上可
福岡宗像美居溫泉度假酒店	宗像市田野1303	0940-62-4111	700名	290室	無	房間內	5~6台
北九州Tetora酒店	北九州市小倉北區鍛冶町1-9-8	093-531-3111	65名	303室	100名	大浴場	無
小倉麗嘉皇家酒店	北九州市小倉北區淺野2-14-2	093-531-1121	270名	295室	無	房間內	6台
ART新田川小倉酒店	北九州市小倉北區古船場町3-46	093-521-7000	137名	93室	需確認	房間內	1台
JR九州小倉站飯店	北九州市小倉北區淺野1-1-1	093-521-5031	80名	294室	需確認	房間內	無
小倉太陽天空飯店	北九州市小倉北區神幸町2-1	093-521-0123	30名	152室	無	房間內	2台
小倉Recent飯店	北九州市小倉北區大門1-1-17	093-581-5673	78名	55室	78名	房間內	1台
門司港普樂美雅飯店	北九州市門司區港9-11	093-321-1111	160名	162室	160名	房間內	※
北九州皇冠飯店	北九州市八幡西區東曲里町3-1	093-631-1111	130名	220室	120名	房間內	4台
龜之井酒店 玄界灘	北九州市若松區有毛2829	093-741-1335	187名	50室	100名	大浴場	4台
國民宿舍海洋露台蘆屋	遠賀郡蘆屋町山鹿1588	093-223-1081	125名	30室	無	大浴場	3台
久留米新廣場飯店	久留米市六門町16-1	0942-33-0010	120名	264室	200名	房間內	5台
原鶴格蘭天空飯店	朝倉市杷木久喜宮1820-1	0946-62-1951	350名	106室	無	大浴場	12台
泰泉閣	朝倉市杷木志波20	0946-62-1140	120名	35室	無	大浴場	10台
花景色飯店	浮羽市浮羽町古川1097-1	0943-77-2110	80名	35室	50名	大浴場	5台
筑後川溫泉 清乃屋	浮羽市浮羽町古川1099-3	0943-77-2188	40名	14室	80名	大浴場	3台
龜之井酒店 柳川	柳川市彌四郎町10-1	0944-72-6295	143名	40室	120名	大浴場	3台
柳川白柳莊	柳川市新町16	0944-73-1188	80名	19室	200名	大浴場	12台
湯巡之宿 楠水閣	宮若市脇田507	0949-54-0123	130名	29室	需確認	大浴場	6台
ROUTE-INN GRANTIA福岡宮若	宮若市脇田778-1	0949-54-0305	266名	107室	80名	房間內 大浴場	6台

※ 將指引至鄰近停車場

■部分設施可能會收取住宿稅或入湯稅，請向各住宿設施確認。

大浴場 有男女分別的大浴場

房間內 各房間內有淋浴設備

■單次可容納人數有限，請向各住宿設施洽詢。

福岡縣內主要可接待教育旅行午餐設施一覽



設施名	地址	電話	午餐可接待人數	巴士可停台數
福岡海鷹希爾頓酒店	福岡市中央區地行濱2-2-3	092-844-7777	500名	※
MLB café FUKUOKA	福岡市中央區地行濱2-2-6	092-687-0428	100名	需予約
福岡蒙特利拉蘇瑞酒店	福岡市中央區大名2-8-27	092-726-7111	需確認	無
博多HANEYA總本家	福岡市博多區月隈6-23-7	092-576-9010	284名	15台
博多芙蓉	福岡市博多區東光2-5-22	092-471-6111	500名	20台
千福萬來	福岡市博多區榎田1-4-72 HAKATA CROSS 2F	092-292-2933	240名	無
福岡博多站東方飯店	福岡市博多區博多站中央街4-23	092-461-2091	200名	※
博多東急卓越飯店	福岡市博多區中洲4-6-7	092-262-0109	80名	※
八百治博多飯店	福岡市博多區博多站前4-9-2	092-483-5111	40名	3台
KidZania福岡	福岡市博多區那珂6-23-15 LaLaport福岡內	092-778-2178	僅接待入場者·需洽詢	需予約
博多運河城	福岡市博多區住吉1-2	092-282-6380	需和配合店家確認	需予約
Lita農園	福岡市博多區築港本町13-6博多灣岸廣場A館1樓	092-282-0288	100名	需洽詢
煉瓦俱樂部	福岡市早良區百道濱2-3-26福岡塔1樓	092-833-8133	120名	※
Sky Cafe & Dining Refuge	福岡市早良區百道濱2-3-26福岡塔展望台2樓	092-833-8133	70名	※
福岡麗森特飯店	福岡市東區箱崎2-52-1	092-641-7741	400名	3台
照星館	太宰府市宰府4-7-37	092-922-4068	500名	※
中神茶屋	太宰府市宰府1-7-1	092-922-4108	400名	※
ROUTE-INN GRANTIA太宰府	太宰府市連歌屋3-8-1	050-5576-7903	80名	需確認
大觀莊	筑紫野市湯町1-12-1	092-922-3236	200名	10台
Yamaya Factory Terrace	糟屋郡篠栗町彩台1-1	092-652-2208	48名	4台
IKEA福岡新宮	糟屋郡新宮町中央站前2-9-1	050-4560-0494	100名	5台
GLOBAL ARENA	宗像市吉留46-1	0940-33-8400	需確認	10台以上可
北九州Tetora酒店	北九州市小倉北區鍛冶町1-9-8	093-531-3111	100名	無
ART新田川小倉酒店	北九州市小倉北區古船場町3-46	093-521-7000	需確認	1台
JR九州小倉站飯店	北九州市小倉北區淺野1-1-1	093-521-5031	需確認	無
小倉Recent飯店	北九州市小倉北區大門1-1-17	093-581-5673	78名	1台
和洋餐廳三井俱樂部	北九州市門司區港町7-1	093-332-1000	120名(70,30,20)	※
海峽廣場	北九州市門司區港町5-1	093-332-3121	8間店合計326名	※
門司港普樂美雅飯店	北九州市門司區港9-11	093-321-1111	160名	※
門司港懷舊區(KANMON PAY)	北九州市門司區西海岸1-3-3	093-331-6700	需與配合店家確認	※
北九州皇冠飯店	北九州市八幡西區東曲里町3-1	093-631-1111	120名	4台
THE OUTLETS KITAKYUSHU	北九州市八幡東區東田4-1-1	093-663-7251	可預約美食區座位(1席330日圓)	需予約
龜之井酒店 玄界灘	北九州市若松區有毛2829	093-741-1335	100名	4台
響野校區食堂	北九州市若松區響野1-4	093-961-4430	100名	需洽詢
葡萄樹	遠賀郡岡垣町手野183	0120-4898-06	300名	需洽詢
久留米新廣場飯店	久留米市六門町16-1	0942-33-0010	200名	5台
花景色飯店	浮羽市浮羽町古川1097-1	0943-77-2110	50名	5台
筑後川溫泉 清乃屋	浮羽市浮羽町古川1099-3	0943-77-2188	80名	3台
大東鰻魚	柳川市城隅町18-9	0944-72-7900	160名	8台
龜之井酒店 柳川	柳川市彌四郎町10-1	0944-72-6295	120名	3台
柳川白柳莊	柳川市新町16	0944-73-1188	200名	12台
湯巡之宿 楠水閣	宮若市脇田507	0949-54-0123	需確認	6台
ROUTE-INN GRANTIA福岡宮若	宮若市脇田778-1	0949-54-0305	80名	6台

※ 將指引至鄰近停車場。